工商晚報
The Kung Sheung Evening News
印承：工商日報有限公司
港島分城街十八號
各部電話號碼
編輯部及採訪部 5－283378－
經理部：5－281521－3
營業部：5－279307
中國辦事處：5－225495
郵箱六二號
每張售價五毫

……齡超過十年的私家車，到時貨車的驗車年期亦可能由十年改到七年就要驗車。

目前在路上行駛，車齡超過十年者，大約有一萬七千部，佔私家車之總數接近一成。

部份車主會放棄彼等之舊車，間接就可以減少私家車的數目，幫助改善路面車多之現象。

目前因失修而遺棄在路面的私家車，每月大約八百部，檢驗私家車的工作將在九龍灣驗車中心……

★以敘危機又升級
★測量員千人請願
★美利率傳見廿厘

以敘危機再升級

敘沿接以邊界 部署新型飛彈

【耶路撒冷五日法新社電】以色列電視台引述軍方消息報導，叙利亞今日沿着叙利亞和以色列邊境部署了新式地對空「森姆三」飛彈。

據報導稱：「森姆三」飛彈能夠擊落低飛的飛機，它們部署於以色列邊境附近旨增加「叙利亞阻嚇以色列在黎巴嫩及以色列北面前線的空中部隊」。

昨日，以色列總理比堅在一項電台演說中表示叙利亞沿着叙、以邊境部署了森製的地對空「森姆二」及「森姆六」飛彈。

觀察家表示，透露經已部署「森姆三」飛彈的消息，以列色視此爲黎巴嫩緊張局勢的一項新升級行動。

在駐紐約的英國領事館前，英國首相戴卓爾夫人的模像在週二的一次街頭集會中被焚燬，一面英國旗幟亦着火，愛爾蘭裔美國人誓言爲桑茲報仇。（合衆國際社）

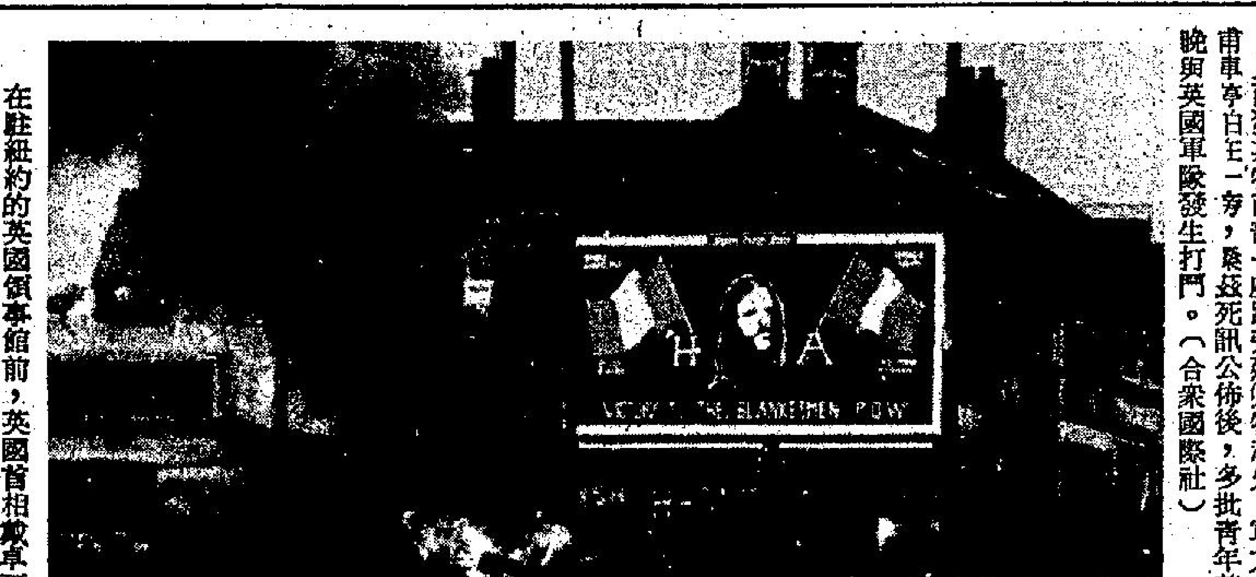

貝爾發斯特西部一座路旁建築物起火，軍方吉甫車停在一旁，桑茲死訊公佈後，多批青年整晚與英國軍隊發生打鬥。（合衆國際社）

桑茲之死激起英國會大紛爭

鐵娘子指他是自我犧牲

【倫敦五日法新社電】英國首相戴卓爾夫人今日在此間表示，她的政府永不會給予愛爾蘭共和軍囚犯一項政治犯地位。其中一名被囚的愛爾蘭共和軍桑茲在絕食超過九個星期後終於死亡。

戴卓爾夫人對下議院說，桑茲是「一名被判有罪的罪犯。」

她補充說：「他選擇自我犧牲。」

她在答覆工黨議員杜菲時作上述表示，當杜菲指責政府的北愛爾蘭政策「在道德上破產及無能應付罪犯」時，引起下議院內保守及工黨一陣鼓噪。

他說，若干其他國家有權認爲桑茲之死是戴卓爾夫人絕不讓步的結果。

在野工黨領袖富特在獲得席上大力鼓掌下表示全力支持戴卓爾夫人並譴責在貝爾發斯特莫斯監獄內絕食的愛爾蘭共和軍。

他說：「我們認爲在北愛爾蘭及本國所有其他地方的事件應民主地解決，而非在槍尖威脅下解決。」

【愛爾蘭．都柏林五日聯社電】愛爾蘭政府及教會在愛爾蘭共和軍桑茲絕食死亡後，呼籲保持冷靜，當地居民週二看來亦有加以留意。

約一千人羣集在都柏林一條主要街道來哀悼桑茲的死亡，另有二十至三十人持黑旗及桑茲的海報聲兩站在英國大使館門外，數百人擁向愛爾蘭國會，及在此日有很多人列隊作爲「哀悼」。

約五百名桑茲支持者持黑旗及桑茲海報擁向都柏林的郵政總局，愛爾蘭共和軍於一九一六年曾在那裡舉行復活節大暴動。

愛爾蘭共和國於一九二二年脫離英國獨立，該國百分之九十二是天主教徒，北愛六個由新教徒支配的郡仍然受英國統治。

愛爾蘭總理豪伊提議「更加通融地」對付要求被列爲政治犯的絕食者，愛爾蘭主教與非治對桑茲的死亡感到悲悼，但勸告「所有人自制」。

以向西德呈交正式抗議照會

指舒密特對沙特言論不正確

【耶路撒冷五日路透社電】以色列今日向西德致送一項正式抗議照會，指稱西德總理舒密特就巴勒斯坦問題及沙特阿刺伯的評論包含了多項不正確及似是而非的論點。

舒密特在上週訪問沙特阿刺伯後發表一項聲明，他在聲明中形容沙國是西德在歐洲及美國以外的最親密盟友，並表示對巴勒斯坦人民拖欠了一項道義上的承担。

他的言論觸發起以色列總理比堅一項猛烈的人身攻擊，並令西德—以色列關係陷於新的低點。

比堅表示，舒密特採納了德國人因納粹造成的大災難而對猶太人的道德承担，從而令他能夠購買廉價石油，並以高價售賣軍火給阿刺伯國家。

以色列外交部總幹事向西德代辦呈交了以色列的抗議照會。

法國總統戴斯登與角逐總統大選對手社會黨的米特蘭在電視舉行辯論，附圖可見兩名記者的頭部。（美聯社）

戴斯登與米特蘭美國式電視辯論

雙方集中於國內經濟爭辯

【巴黎五日合衆國際社電】法國總統戴斯登與他的社會黨政敵米特蘭，星期二在法國全國大選前五天，舉行一次面對面的美國式電視辯論。

在這個兩小時辯論會中，戴斯登提出警告說，假如米特蘭以國內物價及失業數字上升作挑戰而令他失敗的話，共產黨在政府中將扭當一個角色。

在這次電視辯論的中心集中在國內經濟問題，雙方候選人均激烈展開爭辯，且同意縮減討論有關國際問題。不過並不足令人驚奇的是當辯論會開始時，米特蘭顯然未能取得優勢。五十五歲的戴斯登指責米特蘭的競選計劃，認爲米特蘭假如當選，他會尋求取得國會的大多數議席，這樣將迫使他與共產黨交易，戴斯登說：「假如他們反對共產黨部長的話，你的反應將如何？」米特蘭答稱：「這問題實在問得不遂實。」他的大多數將來自人民，他與共產黨的前任聯盟「早已告一段落，假如你不明白這個希望改變法國某部份的結構的話，那是你不明白這個國家有何事發生」。

當米特蘭說戴斯登前往華沙會晤蘇共主席布里茲涅夫，針對美國的穀物禁運及與西方抵制阿富汗等外國事務時，雙方情緒變爲激烈。戴斯登駁斥說，米特蘭從不支持國會的國防投票。戴斯登同時抨擊米特蘭的銀行國有化計劃及主要工業國有化的計劃。他說：「沒有西方國家有這種結構，我們處理發揮信貸體制和一半工業由國家控制國有化的社會主義經濟之內。」米特蘭指責，假如戴斯登當選連任，他的政策會令目前的一百七十萬人失業數字增至二百五十萬人。

桑茲遺體將葬在共和軍英雄公墓

【貝爾發斯特五日合衆國際社電】當團體領袖努力呼籲避免在桑茲死亡後爆發暴亂之際，桑茲被載進棕色的棺木在嚴肅的靜默下運回其父母的寓所。

二十七歲的桑茲於絕食六十六日後逝世，當時他的父母，姊姊及姊夫，和一名羅馬天主教神父在身畔。

他的屍體在一百五十名哀悼者靜默地觀看之下，於黃昏時運回家，他的父母看來很哀傷，但沒有流淚。

桑茲將會獲「共和軍葬禮」，週四在愛爾蘭共和軍英雄傳統安息的地方「米路鎮公墓」下葬。

支持監獄絕食者的發言人麥星斯甚太太說，尚有三名絕食者決定繼續下去。她說：「我們已付出代價，現時要看英國政府是否要延持下去。」

天主教發言人說，馬斯監獄的七十名愛爾蘭共和軍罪犯已簽署自動願意將來舉行絕食。

在貝爾發斯特西部居住的居民在桑茲死後數分鐘，便與保安部隊發生小型戰鬥，拋擲汽油彈，及放火燒建築物。

警方說，有四人嚴重受傷——包括一名中年婦人的麵包店被一群青年縱火，引致她也被燒傷——及二十一人輕傷，此外天主教團體亦有很多輕傷事件仍未計算在內。

通電情話錄音事件

皇子可能申請禁制內容刊出

【倫敦五日美聯社電】白金漢宮星期二日說，查理士皇子與西德的英國外交人員保持接觸，此項宣佈使人揣測皇子可能申請禁止在西德刊登假定是他與他的未婚妻及女皇依麗莎白二世的被竊聽電話錄音稿副本。

英國記者雷根說，他於上月獲得該項談話的錄音帶副本，那是反皇室的澳洲人所錄得的，當時查理士正在澳訪問。雷根說，他正設法出售該項文件。

西德的一份週刊已證實它正考慮刊登這些談話的內容，相信它是有關皇子與未婚妻戴安娜的情話。據說它們並有些可能令人感到困擾的有關對澳洲及澳洲總理傅理沙的評論。

英國首相戴卓爾夫人對下議院說：假如竊聽確實的話，這項事件「完全是卑鄙的」。澳洲官員說整個事件可能是虛構，白金漢宮發言人說，目前未有方法確定這些錄音帶和手抄本的真偽。戴卓爾夫人對國會說：「我相信全個國會將對任何公開這些談話內容的組織齊聲指責。」

白金漢宮發言人又說：「威爾斯王子」辦公室正與波恩大使館聯絡，「至於是否採取法律行動，我們則不便透露。」他補充說，皇室人員「從不關注宗事件」。英國「報紙聯合社」週一刊登另一份西德雜誌的編輯談話，他說基於道德及法律理由，他已拒絕收購這些談話的稿件。據稱這些談話內容抄本「純屬兩個年青愛侶的個人思想」。

澳洲通訊部長辛基亞在雪梨說，他繼續慎重處理這件事及進行調查，但他說被錄音電話的數目——及些傳通話的次數有差別。

李根說，當皇儲在雪梨三西哩外一位朋友的私家農場逗留時，這些電話是用一條特別裝置的線路打出。

李根沒有透露如何錄下這些電話的內容，亦沒有說出錄音人的身份。

他曾說這些錄音副本是存在安全的保險箱內。

約克郡色魔講殺人方法

【倫敦五日合衆國際社電】檢察官星期二日在倫敦地方法院稱，已認罪的約克郡殺手說，在五年的恐怖時期內，他用棒打，刀刺及扭頸的方法，殺死了十三名婦女然後支解她們，因爲上帝命令他殺死娼妓。

於十分鐘內選出了六男六女的陪審團之後，檢察長希法斯對法院說，三十四歲的貨車司機蘇哥里夫被捕後對政府精神病治療專家說：「我的使命只完成了一半。」

希法斯說，蘇哥里夫患有妄想狂的精神分裂症，他最後殺死的六名受害者都是「極受尊重的女人。」

這位英國最高級的檢察官說在精神病治療專家面前在英國北部四出殺人的長滿着鬍子的蘇哥里夫患有暫時的精神錯亂當中，陪審團必須決定他是否有謀殺及是否應該對他的行爲負責。

於上星期受審時招認殺人的蘇哥里夫意圖減輕責任或以神經錯亂爲理由獲得輕判，而陪審團必須決定是否接納他的理由或判以謀殺罪。謀殺罪是可被判終身監禁的。

……五年起犯了一連串的性虐待狀的謀殺罪，那是有預謀和估計好了的。

皮亞卡丹收購巴黎美心餐廳

時裝巨了打入飲食業

【巴黎五日合衆國際社電】時裝設計師皮亞．卡丹週二宣佈他已收購了世界上最著名的美心餐廳。

卡丹說：「我會恢復在美心舉行盛大宴會的傳統，並邀請有名的歌星，例如巴巴拉史翠珊之流。」他堅稱美心的營業方針不會有任何改變。

五十八歲的卡丹說，經過數星期與美心的東主華遜保銳舜後，在週一成功購入美心餐廳。在美心八十八年歷史中，華遜保擁有了它五十年。

卡丹並沒有透露收購價格。

寄皇儲郵包竟然是炸彈

但殺傷力不大

【倫敦五日美聯社電】英國警方在愛爾蘭共和軍囚犯桑茲死亡後加强保安措施際中，一個寄給查理斯王子旨在「傷害」他的炸彈包裹週二在倫敦一間郵局的揀信部被截獲。

蘇格蘭場說，這枚炸彈放置在一個棕色的郵皮信封內，在郵局職員在進行例行揀信工作時發現信件是送給白金漢宮，稍後炸彈被警方爆破組引爆。

蘇格蘭場一名發言人說：「我們不打算討論這個炸彈裝置，但是它能夠發生爆炸，看來旨在造成受傷而非導致死亡。」

探員正檢查包裹以確定發信者是誰，現時立即未有組織聲稱這是他們所爲。

卅二歲的查理斯經過五週外國訪問行程後，正與他的未婚妻戴安娜在蘇格蘭渡假。

白金漢宮發言人稱讚「機警」的郵局職員，但表示，這個包裹大概永不會到達王子手上。

發言人說：「據我所知，這是第一次寄給皇室成員的這類信件。」

上月，蘇格蘭場在一名國會議員接獲一封炸彈信後，向政客及其他著名人物發出一項全國性警告，該封炸彈同樣被截獲及引爆。

胡耀邦促軍人要作國家模範

【香港五日法新社訊】被認爲快將承繼華國鋒而成爲「黨主席」的胡耀邦，爲「鼓舞」軍人士氣的勸告軍人在建設國家的精神文明上，要作爲模範。

他在濟南檢閱共軍時，發表演說時作上述的建議。濟南是山東省的首府，也是文革組織顧問康生和四人幫領袖江青的家鄉。

胡某說：「人民解放……

工商晚報
逢星期1.3.5.增加兩大頁
精益求精・內容更盛

新風趣
逢星期5
資料豐富
內容充實
輕鬆怡情

逢星期1 3
中外古今

分析世界大事
說古話今圖文並茂
名人風趣軼事

娛樂圈
逢星期1 3
擴大娛樂版
影視圈內幕盡搜羅
藝人動態優先報導

世界最大劇院式夜總會
海城大酒樓夜總會
五月六日起盛大演出

天皇巨星
徐小鳳
五月母親節・歡樂在海城
母親節特價酬賓酒席
豪華鮑翅席每席$1,380 * 乳豬拼盆席每席$600
菜單備索，五月全月供應
凡於母親節當日惠顧上述酒席者，每席皆獲贈精美紀念品乙份及免費代拍全家福大型彩照一張。
查詢電話：3-677570 總機：3-699688
訂座電話：3-693571 3-693587

旺舖招租
尖沙咀彌敦道100號
東英大廈
八月入伙
遊客中心 租金廉宜
鄰地鐵站 管理素著
請電：三－六九八五五八 生記洽

由建築界專業人士所草擬 樓宇能源保存報告 下月底呈交工務局

【本報訊】由建築界專業人士所草擬之樓宇能源保存報告，下月底將送交工務局。

負責草擬此報告，三大專業人員協會之聯合指導委員會表示，在完成各項建議之前，將於下週開始，分別會晤本港十二家最大之發展商。目的在聽取各地產發展商對更有效利用能源所需之額外支出之意見。

目前尚未能有多少發展商願接見該批專業人士，但相信彼等均準備晤談。

報告之建議，其基本概念係使香港之地產發展商更多注意於能源問題，但不提議政府立法規定各建築物之保存能源標準。

該委員會之成員將與太古、香港置地、長江、新鴻基等大機構會談。

加駐港專員韋端仁表示 由於貿易顯著增長 港加關係日益密切 加明年起將不接收越難民

【本報訊】加拿大駐港專員韋端仁表示：近年來香港與加拿大關係由於貿易顯著增加而愈益密切。

韋端仁昨在獅子會午餐會上演講時指出：據統計顯示加拿大人士來港經商，包括來自香港之加籍人士返港者，五年來已增長一倍，約在五千多人，在港經營範圍業務以銀行及保險業為多。

他又說：加拿大駐港專署是盡量協助在港發展的商人，同時協助三個提高加拿大之香港組織為：加拿大會、加拿大學會及加拿大商人會。

由於近年貿易增長，

加拿大專員韋端仁在城市獅子會演講。旁為會長高漢劍。

在經濟方面：七七年至八零年期間內，加拿大出口來港貿易產品達三倍有多，即由加幣六千五百萬增至一億九千二百萬元。

經濟貿易類別繁多，由蘋果而至先進電話儀器、天文台人造衛星、天文儀器之科技等類。同時為加強貿易關係，在必要地區間設地區間性辦事處聯系。

他認為經濟有增加趨勢，由於中國大陸開放的關係，加拿大有不少公司來港設立，不久將來會考慮形象舉辦展覽會，或舉辦加拿大週，介紹加拿大產品。

他續稱：由於香港移民每年四千至六千之數移至加拿大，遊客於八零年有三萬人士訪加，而加拿大來港則有雙倍之數。至於學生方面，七九—八零則增加了百分之五十四。他又認為唯一擁有來自香港讀中學及大學生之學生。移民繼續保持現有水平，歡迎在加有親人的人士申請，擁預科學生來加，因為亦較其他國家之學費低，更歡迎創業和投資人士來加，因為此類人士會帶來加拿大很多人有就業機會。

直至去年，約有一萬一千名越南難民由香港移居該地，目前又增加二千五百名，因此，該國希望於本年結束時終止接納難民的行動。

他最後表示，遊客每年三萬人來加，數字實在太少，其實可以較多的，明年初將有一航綫直航加拿大，那就更方便多了。透過香港—亞洲區各地，社會經濟都會獲得進展，香港與加拿大的關係是密切加強的。

教署發言人表示 不贊成體罰學生 但亦無意禁止教師體罰

【本報訊】教育署發言人表示，該署不知各校有多少鞭管學生。並謂，該署不贊成體罰。但該署似無計劃修改在某種情況下容許教師施行體罰之法例。

發言人謂，學校無須保持任何紀錄，此係因教長有許多行政問題處理，他們事務太多故無暇紀錄小事如鞭笞小孩。

發言人謂，唯一可查之統計係解上法庭之個案。在過去五年間祇有一位教師被判有罪。一如所有此類案件，該教師不能再在港執教鞭。

對女生不得用體罰，男生則可，但祇能用「輕」鞭打手掌或在褲外打臀部。

體罰由校長或校長授權之教師執行。

發言人謂，鞭管兒童並無年齡限制。

一家有八百學生之公立小學校長謂，渠大約每週鞭一學生，且祇限於最頑皮者。對於不守行為之學生此係最後而有效之措施。

但另一公立中學校長則認為體罰並無作用。

兩年前，國際兒童年香港委員會企圖取締體罰，但不成功。當時香港補助中學委員會一發言人反對，謂取銷體罰在維持校規方面將造成極大困難。

今晨市場價格 肉類魚蝦蔬菜

品名	價格
上肉	九元大角
牛肉	十六元
雞	九元五角至十二元
鴨	八元至九元
田雞	廿二元
大魚	十二元至十四元
鯇魚	十一元至十四元
紅衫	八元至十元
涼瓜	四元至四元八角
菜心	三元二角至四元六角
芥蘭	二元至二元六角
通菜	一元六角至二元四角

（價格以每斤計算）

木屋區居民邀民政司 「駕臨」木屋區 了解居民困境

【本報訊】多個木屋區居民邀請民政司黎敦義「駕臨」木屋區以視察及鑑訂一個合乎人道而「不太舒適」的生活標準，以解木屋區居民的困境。

居民昨致函民政司黎敦義，指出目前各木屋區環境惡劣情況，並希望能派出代表參與木屋區環境改善計劃。

民政司黎敦義在上月立法局會議上曾指出，當局正對木屋區環境改善進行試驗，但由於行政上的困難，不可能變成「太舒適」。

對於「太舒適」這字眼，木屋區居民甚表不滿，聯函黎氏指出目前，木屋區居住環境惡劣，連一些基本的設施也缺乏，更達不上人道的標準，例如，缺水、缺電、缺厠所、治安惡劣、日夜面臨火災、水災、風災的威脅，試問何嘗有過舒適、安寧的生活？

他們稱：「既然木屋區環境改善計劃影響七十五萬木屋區居民的日常生活，所以我等木屋區居民應有參與權利，使改善計劃更適合我們的需要及更有效地推行，我等懇切期望當局能開放渠道，容許居民能有直接參與的機會，希望黎氏能作出積極的反應，立刻公佈有關木屋區環境改善的計劃。」

羅氏宗親 春祭祀典

【本報訊】羅氏宗親會昨在元朗八鄉羅氏公祠舉行春祭祀典，蒞場宗親數百人，禮成分派胙肉並在祠歡讌，情況熱烈。

祭禮正午開始，由主祭羅斌主席上香，百齡人瑞延年會長獻花，智笙會長晉爵，宗鑾會長獻鮮果，君華會長獻糕餅，羅端會長獻家禽，文輝會長獻三牲，伯熙會長獻寶帛，文博代讀務秘書讀祝文，綺年及威強兩主任司儀，並由副主席江雲、揆章、翠瑩、玉嬋、羅屋村長水發、顧問羅何麗荔、羅黃麗薇、君威、君輝等陪祭，莊嚴隆重。

羅斌主席於歡讌席間報告公祠豫章堂及宗教堂，安奉先人主位或本人長生祿位，呼籲該會同人及宗親，將祖先主位，入祀公祠，宏揚孝道。

空氣污染管制 將於今夏實行

【本報訊】空氣污染管制法案將於短期內呈交立法局，預料可於今年夏季實行，屆時，政府會在一些嚴重污染的地方設立空氣污染管制區。

環境司鍾信昨日作上述透露時稱：在此等管制區內，政府將會設置儀器監察空氣污染，其中包括管制原料質素、建築地盤將架設棚架，帳蓬以減少塵埃飛揚；另外，港府的焚化爐煙囪，及電力公司的發電廠亦會加高，改善廢氣的散發；同時會加強對噴黑煙的汽車檢控，違例者將會被罰款最高五萬。

鍾氏又謂：工業界應該承担因污染而付出的合理代價。政府現正考慮制訂有關條例，以確保工業界可以協助改善環境污染。

鍾氏又表示：由於多項管制研究需要大量人力及時間，而剛成立的環境保護處的人手將由現時三十人加至六十人。

鍾氏說：政府又正在草擬一份噪音污染管制法案，但他強調，要介定噪音的定義較為困難，但政府會繼續努力，希望管制噪音法案可於明年初實施。

有關空氣污染的投訴去年勞工處共接獲一千一百宗，其中四十宗被起訴，罰款最高達二千五百元。

鍾信昨出席香港工業總會午餐會時作上述透露，他又說，環境保護體系分三為方面進行，包括訂立法例，為執行有關法律而設的環境保護處，環境保護諮詢委員會。這三條線互相配合，發揮套驗和平衡的效用。

賽馬車特別提供

孖寶
第四場：③海上財神
第六場：⑦茉莉安得

連贏位（一拖二）
第四場：③海上財神 ①德智 ②飛沙走石
第五場：⑧比亞 ⑤蘇格藍人 ⑦美國甘箏

冷馬
第四場：⑥利寶
第六場：⑥勤成
第十場：③鴻利

三重彩佳選
第五場 ⑤蘇格藍人 ⑦美國甘箏 ⑧比亞 ⑩翡翠
第八場 ⑩錦駒 ②大人 ④戰士 ⑨大寶

·老黃·

港九旅行消息

△香江旅遊於五月十日A組旬遊東平洲，車船聯運。B組專車遊新界妙法寺、蓬瀛仙館、街松嶺、郭氏宗祠。交通午膳卅元，宜攝影，專人領隊，老幼適宜。詳情電K三二一九四四K三二六八九七。報名油麻地上海街三二號，品心茶樓地下櫃面，彌敦道五四六號旺角大樓五樓A座。

△晨暉旅行隊：十日「牛日山行較流嶺」。晨八時十五分紅磡碼頭天星綫側，專車大網仔轉街車北潭坳啓步，經赤徑達走大浪坳及南蛇坳，縱走長猿頭下訪家灣休憩，步程不足四小時。喜泳者可在沙灘試泳。午後漫步較流灣乘街渡往黃石碼頭轉巴士返大網仔。交通券十元，街車街渡自理。領券：旺角上海街四八九號安泰洋服。九龍北帝街四號側新美圖章。中環威靈頓街四十九號側美聲電器。定券電話：三—七六一零一七鄺兆祥。

△山海之友：十號旅行㊀海上社華麗遊船八時半海運碼頭開，東海觀潮今年首次舉行。又直達浪茄灣游泳。喜步者加遊萬宜海洲壩宏大工程，奇景壯麗觀。全船艇廿八元。㊁嘉道理農場花園全日遊八時半中間道公園乘專車，午在內餐廳自由餐。四時返。車十元。㊂翡翠富豪貴賓車九時同址開，首遊港島摩星嶺大欖林岸砲台，新建築青年旅舍。午西貢飯，下午轉特車直入萬宜湖吹簡坳，安步碧暢遊大浪西灣。山組分遊糧地墩及雙鹿石澗。基本車十五元。山東街口瓊華對面超羣沖印公司，大道中一七六光學，灣仔克街正光書局。

△山林旅行隊：十日（週年紀念大埔鳳凰山齋鑑）是日分兩組舉行。行山組，八時半大角嘴碼頭集合，先遊松仔園，再消荔枝山林徑，下鳳凰山齋鑑，午後遊船灣淡，梨木樹散隊。優悠組，九時正同上址集合，大埔墟起步，漫步桃園洞，鳳凰山齋鑑，午後漫遊大埔新市鎮，乘巴士返九龍散隊。水及交通自理。聯絡，夜十至十一時，K七一三零九二五，劉。

△正昕旅行隊：十日往嘉道理農場大花園避暑，長時間瀏覽園內異草奇花珍畜貴禽，展覽館增長智識，清溪畔暑氣全消，更可登觀音山覽大帽山遊姿錦八零原。全綫老幼極宜合家遊更佳。交通十元小童免券。餘位有限領券從速。紅磡碼頭晨八時半開車。領券處：灣仔軒尼詩道三五九號二樓創作書社，上海街六八九號十四樓正心書局。問訊九龍九三八九一〇陳。

△山川旅行隊十日「麥徑九段五濕四潭瀑水」節目，步程宜老少，上午八時半紅磡碼頭對面巴士總站起行。全遊麥徑九段，經運心坳，伯公坳，中午在蓮花澗主源之五濕四潭大休嬉水三小時。下午取道斜捷陽徑，約四時深井回程，自備泳衣糧水，車費十元。領券站：皇后大道西三三六號側佳美沖洒。白楊街一B濟安藥行。油蔴地廟街九十九號新鐵石餐廳。聯絡：三—七八一一七七鄭國雄晚上。

△優悠旅行隊：本週日母親節環遊齋宴，上午九時在九龍城碼頭團體集合出發，首遊青山寺及蝴蝶灣海浴，十二時半貴石精舍齋宴，下午遊坪洋霎泉仙館，四時返市區，費用卅八元，小童照計。領券：旺角洗衣街九龍體育公司，銅鑼灣怡和街莊士大廈一四〇七室銀通旅行社，H七六五〇一七黃，詢問：K七一三八五六〇陳，K八五三五八五杜。

△海星之友：十日「大曹石澗，松林幽徑穿遊」。上午八時三十分，大角咀碼頭認隊旗集合出發，乘五十一號巴士至荃錦路大橋站啓步，攀歷大曹石澗，古道往網蝶地，松林幽徑，大圍石澗大休二小時，午後下城門水塘，梨木樹散隊。全程漫步三小時許，攜水交通費一切自備。聯絡電話：二—二八〇三一九劉國良，三—二八〇六七李文初。

△星藝旅行團：郊遊叙餐：本週日慶祝母親節，特別安排郊遊晚餐，尖沙咀新世界中心海城大酒樓實助抽獎及贈照片。郊遊全日專車疏隊，暢遊新界風景區，植林路，訪「便母橋」流傳故，觀奇樹「古屋藏榕」等名勝包括中午叙餐晚宴全部費用一一五元，不參加晚讌則收五十元，約券電話三—三〇一七一二及三〇六七二〇及晚上五—六一一〇三六英君洽。

△精武旅行隊：周末下午二時十分由廣東道五〇三號佐頓道口夜平洲觀日升，影泳豹。車船卅八元。食宿請預定，周日午二時回程橫石，西貢歸。周日早八時遊覽東平更鼓嶺，雞過水，海螺洞彩石奇景，最佳海灘暢泳，車船卅七元。詳K七七一九二二顧，界限街卅八號山友旅行用品。加士街四四號三和鞋。大道東一二五號標準運動品。彌敦道三百號十三樓精武。K八四三三三八。

△大連風帆中心：第二期風帆訓練班定於五月三日開課，請參加之會員準時在老地方集合，有專車接送，冲身儲物等一概全免，有興趣加入本中心成為會員者，仍可來電索取表格章程，或到香港冲印十四間門市或新都、恒星、福星、龍華及大光明戲院之小食部索取「旅遊世界」，上刊有參加表格，報名繳費可在辦公時間到彌敦道二二九號周生生大廈一二〇一室（新豐公司）找鐘全名教練，電話K七二〇三八五或H六二〇一三一又K八八七一三叫六五四五。風帆暢遊仍然舉辦，歡迎有興趣者參加，費用卅五元，包括來回專車、風帆、教練、救生衣、安全枕頭、冲身儲物等，購票可在以上各戲院小食部查詢，亦可依上述電話聯絡，切記帶備膠鞋。

今晚賽馬車秩序

第一場 路程1609米 處女馬C班 八時正

號	馬名	本程佳績	上變成績	近三次名次			廐	御馬師
①	再誠	初次出賽	2：15.0③T	7	5	3	洪	關士能
③	滑鐵盧	初次出賽	2：12.1⑤T	5			胡	史萬輝
④	馬到功成	2：07.7③T	2：08.1④	6	5	4	郭	郭國能
⑤	鳴谷	2：06.8⑥	2：12.4③T	4	1	3	洪	洪德
⑥	多歡笑	初次出賽	2：10.6③T	3	2	3	譚	布慕尼
⑦	巡洋艦	初次出賽	2：11.0④T	3	4		洪	李海力
⑧	海燕	初次出賽	2：09.0②T	2			洪	沈石
⑨	航空母艦	2：05.7③T	2：09.5⑧	7	7	8	梁	梁永寧
⑩	得旺	2：11.9⑦	2：11.9⑦	2	4	7	鍾	鍾仕

第二場 路程1609米 處女馬B班 八時廿五分

號	馬名	本程佳績	上變成績	近三次名次			廐	御馬師
①	大內皇英	2：07.6③	2：08.5⑤	3	5	5	胡	胡寶納
②	大鯉	2：06.8④	2：08.9⑥	4	3	6	嚴	麥嘉輝
④	大飛俠	2：05.0⑤	1：25.7⑧A	5	4	8	譚	布慕尼
⑤	即刻派	2：06.9②	2：06.9②	4	6	2	郭	郭國能
⑦	鵬駒	2：07.5⑤	1：24.8③A	.	7	3	洪	洪德

第三場 路程1609米 處女馬A班 八時五十分

號	馬名	本程佳績	上變成績	近三次名次			廐	御馬師
①	綠寶石	2：09.7⑧	1：24.4③A	7	2	3	賓	賓寶
②	甚榮	2：06.2④	2：16.0⑦	8	5	7	郭	郭國能
③	很好發	2：07.5⑦	1：25.5⑦A	2	5	7	柏	柏的烈
④	格蘭	2：06.1④	1：24.3③A	4	3	2	梅	布頓
⑤	小明星	2：06.4⑥	1：25.6A	6	4	6	史	史德加
⑥	西方泰利	2：07.4④	2：08.7②	3	2	2	梁	梁永寧
⑧	信能	2：06.4⑦	2：08.9①T	4	8	1	洪	洪德
⑨	孔雀石	2：08.8②	2：09.8⑥	2	8	6	沈	沈石
⑩	天平山	2：05.9②	2：08.8④	2	3	4	布	布德基
⑪	百事得寶	2：05.6②	1：24.0①A	4	6	1	鍾	鍾仕
⑫	週音	2：07.0②	2：12.5⑧	10	8	8	嚴	麥嘉輝

第四場 路程1609米 第三班 九時十五分

號	馬名	本程佳績	上變成績	近三次名次			廐	御馬師
①	德智	2：04.2①	2：04.4①	2	2	1	嚴	麥嘉輝
②	飛沙走石	2：03.7②	2：04.3③	2	2	3	卡	朴霖保
③	海上財神	2：03.5②	2：04.0①	3	2	1	柏	柏的烈
④	北海之寶	2：04.6④	2：05.2①	7	5	1	胡	胡寶納
⑤	榮晶石	2：03.1②	2：08.7⑤	2	1	8	伊	伊雲士
⑥	新寶	2：03.7③	2：04.8⑤	8	3	5	沈	沈石
⑦	愛威	2：03.7③	2：04.9⑤	2	5	5	柏	馬田
⑧	安康	2：04.2②	2：04.2②	9	6	2	狄	狄頓
⑨	欣欣向榮	2：05.2⑤	2：08.3⑤T	5	7	5	顏	布德基

第五場 路程1609米 第一、二班 九時四十分

號	馬名	本程佳績	上變成績	近三次名次			廐	御馬師
①	金童	2：03.3②	2：04.3①	9	1	1	郭	郭國能
②	利發安	2：03.9④	2：48.7②C	2	4	2	布	布慕尼
③	凱撒大帝	2：04.0②	2：49.6⑤C	11	2	5	布	布德基
④	山王	2：03.4⑤	2：03.4①	9	2	1	狄	狄頓
⑤	蘇格蘭人	2：04.4①	2：44.7①C	1	1	1	胡	胡寶納
⑥	領先第二	2：02.4③	2：03.4⑤	6	7	7	史	史德加
⑦	美國甘箏	2：02.6③	2：04.8④	3	5	4	賓	賓寶
⑧	比亞	2：02.5⑧	2：02.5③	2	2	3	洪	洪德
⑨	快樂第一	2：02.8①	2：03.5⑥	1	6	6	沈	沈石
⑩	翡翠	2：02.1①	2：02.5①	1	4	1	柏	柏的烈
⑪	神勇	2：02.7①	2：02.8⑤	1	1	5	柏	馬田

第六場 路程1609米 第四班 十時零五分

號	馬名	本程佳績	上變成績	近三次名次			廐	御馬師
①	時來運到	2：05.2⑥	2：08.8⑩	1	6	10	梁	梁永寧
②	生駒	2：06.3⑤	2：50.3①C	10	6	1	賴	李海力
③	永勝	2：05.4①	2：05.5①	1	8	5	鍾	鍾仕
④	大展鴻圖	2：04.7③	2：09.1③	5	8	3	卡	蘇立基
⑤	劍王	2：05.9①	2：07.0③	8	5	2	伊	伊雲士
⑥	勤成	2：04.4③	2：51.0⑦C	1	3	7	王	梁永新
⑦	茉莉安得	2：05.4①	2：05.4①	1	2	2	胡	胡寶納
⑧	大家好彩	2：11.8⑥	2：11.8⑥	1	1	6	卡	朴霖保
⑨	常勝	2：04.3③	2：45.8①C	2	8	4	賴	布德基
⑩	喜運來	2：06.2③	2：06.8①	3	1	1	郭	郭國能
⑪	親臣	2：05.1⑤	2：07.4③	1	2	3	胡	史萬輝

第七場 路程1609米 第五班 十時卅分

號	馬名	本程佳績	上變成績	近三次名次			廐	御馬師
①	[illegible]	[illegible]	1：25.5①A	5	5	1	柏	馬田
②	田雞仔	2：06.0②	2：07.1⑤	7	4	5	布	布慕尼
③	華光	2：04.3①	2：04.3①	3	2	1	卡	蘇立基
④	霞得利	2：0 .3⑥	2：05.3⑤	5	7	5	伊	柏的烈
⑤	發喇	2：07.0①	2：13.2⑧	1	10	8	卡	朴霖保
⑥	浠利	2：06.1①	1：23.1⑤A	3	2	5	王	王伯威
⑦	駿足	2：05.9③	2：07.1①	10	3	1	譚	沈石
⑧	伴利亞	2：05.9④	2：15.2	9	4	8	郭	郭國能
⑨	槍王	2：06.7③	2：07.3⑤	7	4	6	史	史德加
⑩	翡翠皇子	2：08.4⑤	2：06.4⑥	1	3	6	梁	梁永寧

第八場 路程1609米 第五班 十時五十五分

號	馬名	本程佳績	上變成績	近三次名次			廐	御馬師
①	比美	2：12.1⑤	1：25.7①A	5	5	1	嚴	麥嘉輝
②	大人	2：04.6③	2：04.6③	5	4	3	卡	朴霖保
③	大華之寶	2：06.0⑤	2：07.8⑧	9	9	8	洪	洪德
④	戰士	2：04.8②	2：06.9②	3	7	2	布	布慕尼
⑤	小意思	2：06.7⑥	2：07.4⑤	6	8	5	賴	李海力
⑥	伏虎財神	2：06.2④	1：24.1③A	4	6	5	布	布德基
⑦	快高長大	2：05.2③	2：06.7⑤	8	1	3	梅	布頓
⑧	滿堂飛	2：05.7③	2：08.2④T	6	9	4	王	梁永新
⑨	大寶	2：07.7①	3：35.9④	6	7	4	卡	蘇立基
⑩	錦駒	2：04.9①	2：06.9③	3	4	3	鍾	鍾仕

第九場 路程2110米 第六班 十一時廿分

號	馬名	本程佳績	上變成績	近三次名次			廐	御馬師
①	棕櫚酋長	2：07.2③	2：09.1⑤	3	1	5	布	布慕尼
②	包你冇輸	2：04.8②	2：05.4④	2	4	4	史	森敏
③	頂音	2：05.6⑤	2：08.5④	9	5	4	沈	沈石
④	你跑先	2：06.4②T	2：07.7⑥	7	6	6	賴	關仕能
⑤	黑色水平綫	2：06.8⑤	3：35.4②D	2	10	2	吳	李海力
⑥	幸運龍	2：04.2②	2：07.8④	2	2	4	譚	洪德
⑦	高巴船長	2：05.8①	2：47.1③C	3	6	3	郭	郭國能
⑧	鵬駒	2：05.0④	2：07.5③T	4	10	3	王	王伯威
⑨	即刻有望	2：06.6②	2：08.0③	6	6	3	梅	布頓
⑩	得心應手	2：05.9④	2：09.9⑥T	3	10	6	梁	梁永寧
	多勝	2：05.3⑨	2：07.3①	2	9	1	卡	朴霖保
	紫玉	2：06.7⑥	1：23.7②A	9	11	2	布	布德基
	彪駒	2：67.7⑧	2：07.7⑧	3	6	8	郭	威廉士

第十場 路程2110米 第四、五班 十一時四十五分

號	馬名	本程佳績	上變成績	近三次名次			廐	御馬師
①	突破西方	2：48.4③	2：08.0⑧B	3	4	8	史	史德加
②	烏龍	2：47.3⑦	3：36.4⑥D	7	2	6	梅	布頓
③	鴻利	2：52.8①	2：04.5②B	11	5	2	布	布德基
④	年青人	2：48.6②	2：07.0③B	2	3	3	梁	路域
⑤	小飛俠	2：46.5②	2：49.9⑨	4	1	9	譚	洪德
⑥	騰出騰入	2：46.1④	2：46.1④	6	7	4	鍾	鍾仕
⑦	旦白石	初賽此程	1：23.7⑥A	1	8	6	賴	李海力
⑧	永英	2：47.5⑥	2：47.5⑥	3	3	6	嚴	麥嘉輝
⑨	飄駒	2：49.8⑧	2：07.8③B	10	9	4	賓	賓寶
⑩	銀影之寶	2：56.2⑩	2：07.3④B	7	6	4	郭	威廉士
⑪	冷爸爸	2：47.1⑥	2：06.9①B	6	5	7	沈	沈石
	好幸運	2：45.4①	2：47.9⑩	2	10	7	伊	伊雲士
	內錢杼	2：45.4②	2：45.4②	7	5	2	卡	朴霖保
	福星	2：50.9⑥	2：50.9⑥	8	3	6	蘇	王伯威
	追家令	2：45.7④	2：07.2⑥B	8	4	6	梁	梁永寧

賽馬車各場分析

五月份賽馬車有兩次禮拜三賽事，今晚便是五月份第一次週二賽事，將舉行第六十七次賽馬車，晚上八時開賽，十場比賽。

在周日晚舉行之第六十六次賽馬車，再出現一場兩票連贏位派彩，在第九場出現雙亞軍，便有連贏位派彩，而三重彩第五場派彩二千一百元，頗為可觀。

今晚最令人矚目場次是第五場，態在冒勇中之蘇格藍人，出戰比亞及美國甘箏，看看能否溫當勇之態，擊敗強敵。

可推薦的投注對象，第四場③海上財神，第七場⑦茉莉安得，第十場⑪冷爸爸等是可捧場的。茲分析十場比賽形勢，提供參考。

第一場，一哩，處女馬C班，十駒出賽，⑨航空母艦現已隸屬梁永寧馬廐，連日來勤於打磨，今番在低班馬賽中，可望爭出綫。④馬到功成雖上賽落敗，但態在進步中，態已催起，此仗可望爭上名了。⑤鳴谷洪德細心照料，且四月份一課試跑令人滿意，是宜盯緊的危險份子。

第二場，一哩，處女馬B班，八駒出賽，⑤即刻派上伕爭二馬，仍然未破處女身，挾鋭勢再戰，此仗可望晉班中，機會大。④大飛俠使四月底一課二分七秒四的操積是悅目的，態已催起，今番亦可望破處女身，機會坐二望一。②大鯉上賽搶入第三位置，態見進步，是可敵的冷腳。

第三場，一哩，處女馬A班，十駒出賽，⑧信能四月廿八日一課試跑，步伐整齊，神采飛揚，操足報出，值得睇高牛綫，可期取勝。①綠寶石上賽短途搶第三位置，排好位，可望擄欄爭持，爭分一杯羹。⑩天平山態在勇中，機會不可抹煞。

第四場，一哩，第三班，九駒出賽，③海上財神上賽後上來選，搶入第三位置，加鞭催策反應甚佳，態在勇冒中，今仗可望勝出。②飛沙走石亦在勇中，允稱實力中堅份子，是海上財神的對手，成望亦大。①德智上勝時間二分四秒四是可人的，可望擄欄爭持，機會不可抹煞。

第五場，一哩，第一二班混合，⑤蘇格藍人遇當勇之態，今番又與比亞及美國甘箏碰頭，可望挾鋭勢一退雄風，是博分頭的對象，講聲譽還要推⑧比亞實力夠晒份量，機會坐二望一。⑦美國甘箏復出，此班是可週旋的，三重彩冷馬⑩翡翠。

第六場，一哩，第四班，十駒出賽，⑦茉莉安得態在巔峯佳境中，有利的氣勢如虹，仍編在有利的班次，呼聲高唱，熱門可捧。⑨常勝上賽長途跑第四，此程擁有二分四秒三舊績，是有份的實力份子，配搭材料。⑩喜運來上勝，當勇可硬拚，冷腳材。三重彩冷馬⑥勤成。

第七場，一哩，第五班，十駒出賽，③華光上勝，時間二分四秒三，還有餘力在手，態在大勇中，可望再贏一仗，⑧脊利亞態已催起，上賽短途僅憑末段直路搶上取勝，贏得精彩，機會仍在。⑦駿足上賽此程亦勝得漂亮，惟賽績二分七秒一，是感遜色的，惟態揚且可望再顯潛力，是可博的冷腳。三重彩冷馬⑩翡翠皇子。

第八場，一哩，第五班十駒出賽，⑩錦駒上賽後上搶入第三位置，日來早還有餘力在手，態在勇冒中值得睇好，④戰士前課神采更揚，上賽亦搶入第三位置，在狀態中，允稱中堅份子。⑨大寶上伕輸最長途，現減碼出一哩，危險份子，三重彩冷馬。②大人。

第九場，一哩，第六班，十駒出賽，⑥幸運龍上賽得二馬，僅失手於終綫前門衡，實好態在勇中，可寄以厚望。⑤黑色水平綫上賽最長途爭二馬，態已谷起，有坐二望一之機。②包你冇輸擁有一定實力，頗有虎視眈眈之勢。三重彩冷馬⑩得心應手。

第十場，長途，第四五班混合，⑪冷爸爸上勝一哩漂亮。當勇乘勝再戰，可以再追捧的對象，⑥騰出騰入擁有一定實力，惟演出欠準，不失可稱為實力份子，連贏位配搭。②烏龍卜伕最長途輸於末段，減碼再戰，如上伕之演出，應可爭上名了，危險份子。三重彩冷馬③鴻利。

·老黃·

今晚賽馬車貼士

第一場：⑨航空母艦 ④馬到功成 ⑤鳴谷
第二場：⑤即刻派 ④大飛俠 ②大鯉
第三場：⑧信能 ①綠寶石 ⑩天平山
第四場：③海上財神 ②飛沙走石 ①德智
第五場：⑤蘇格藍人 ⑧比亞 ⑦美國甘箏
第六場：⑦茉莉安得 ⑨常勝 ⑩喜運來
第七場：③華光 ⑧脊利亞 ⑦駿足
第八場：⑩錦駒 ④戰士 ⑨大寶
第九場：⑥幸運龍 ⑤黑色水平綫 ②包你冇輸
第十場：⑪冷爸爸 ⑥騰出騰入 ②烏龍

·老黃·

賽馬車會公佈 馬匹升班名單

澳門賽馬車會消息：現公佈於第六十五次賽事後，馬匹升班名單如下：

第二班
A112海上財神由第三班升上。

第三班
N129冷爸爸、A122有權有勢由第四班升上。

第四班
A26神駿、A53華光、N37新寶由第五班升上。

第五班
A151多勝由第六班升上。
A20天龍大俠、A167百事得寶由處女馬A班插入。
N118戰地吼聲由處女馬B班插入。

處女馬A班
N183即刻派由處女馬B班升上。

處女馬B班
N143天馬由處女馬C班升上。

移入腦部死亡婦人

植在一名腦部已死去的婦人身上，使她的全身血管循環持續兩個小時，並使腎臟、肝及肺部

聘經理室助理

中學畢業或以上程度，須有中英文書信來往經驗，性別年齡不拘，每星期工作六天、有意請將履歷及要求待遇寄灣仔分域街十八號工商日報W十九號人事經理收。

誠聘文員

某大機構聘文員一名，需具F5中學畢業程度懂英文打字，請附近照并提希望待遇函本港郵箱62號。

聘簿記員

中學畢業，性別不拘，有簿記經驗者優先錄用，有意請將履歷與要求待遇寄香港分域街十八號工商日報第W二十五號信箱，信封面寫明應徵簿記員。

聘請 請雜務員

大地搬運公司
電話：K—322648 H—640433
搬屋·搬廠·搬寫字樓

九天出 台證 $90 全港最平最快
「一心」有平價機票 出推 K969174 K911688
九龍旺角彌敦道655號胡社生行912室（即旋轉餐廳樓下）
代訂各地酒店 辦理各國簽證 東南亞旅行團 全部來同
台北645 東京1050 大板1340 韓國1300
泰國980 星馬1550 星馬泰1680 菲律賓680
三藩市2520 溫哥華4200 多倫多4000 紐約4180
南非7600 澳洲2620 倫敦2990 歐洲4200
絕不取巧

商業

招租 九百元舖

徵求 台灣成衣 工廠徵求

醫藥 喉 吳景雲醫師 專科中醫 雙喉蛾 喉癌 喉痛 喉嚨痛

電腦婚姻有限公司 囍

如蒙本報請電

分類廣告 銷數廣 效力大 收費廉
每段大字四個 小字三十四個 每天三元
日晚聯刊 每天六元 醫藥類每天三元
不折不扣 以四段爲限 聯刊不在此限

洽刊處
（一）中區辦事處利源東街八號地下 電話：二式五四九五．二式壹式三八
（二）灣仔分域街十八號本報廣告部 電話：二七九三零七．二八零七零八
（三）彌敦道壹零零號東英大廈式零壹室生記租務處電話：六九八五五八
（四）旺角荔枝角道廿二號東興大厦生記租務處電話：八零二七九七
（五）九龍城周生生珠寶金行有限公司（太子道四三二號）
（六）青山道周生生金行有限公司（青山道三二六號）
（七）油麻地周生生珠寶金行有限公司（彌敦道二二一號）
（八）旺角周生生珠寶有限公司（彌敦道七零七號）
（九）深水埗周生生珠寶金行有限公司（大埔道四七號）
（十）佐敦道周生生珠寶金行有限公司（佐敦道卅七號L）
（十一）紅磡周生生珠寶金行有限公司（蕪湖街九九號）
（十二）荃灣周生生珠寶金行有限公司（荃灣青山道一九九五號C）
（十三）元朗周生生珠寶金行有限公司（元朗青山道八七號）
（十四）九龍太子道一五七號彌敦道交界東平大廈地下曜紅屋
（十五）荃灣沙咀道——四號地下麗威時計中心

工商晚報

移入腦部死亡婦人 肺腎再「活」兩小時

植在一名腦部已死去的婦人身上，使她的全身血管循環持續兩個小時，並使腎臟、肝及肺部保持操作。

該名病人在進行手術一小時前，已被宣稱神經死亡，但這項實驗並不能使她復生。

但無論如何，這項在週日進行的手術，在醫學研究上已踏進「有用的一步」，引致可能在二年內為心臟病人移植人造心臟。

塔普耳大學心臟血管及胸部手術部門的四十二歲主任哥夫，領導進行這項手術。

首項移植人造心臟手術是於一九六九年在侯斯頓「德薩斯州心臟醫院」進行，一名病人被移植人造心臟達六十四小時後，再由一名捐贈者的心臟代替，但該名病人在三十二小時後因肺炎不治。

大陸仍重男輕女 不少農村女嬰出生即被淹死

【北平五日路透社電】北平「人口研究」季刊稱：中國大陸有些農民將剛出世的女嬰淹死或遺棄她們讓她們死去。這顯示，中國大陸農民仍然重男輕女。「人口研究」呼籲加強男女平等宣傳。

中共強調一對夫婦生一子的重要性，承認該政策受到廣泛反對。據稱：全國人口的百分之六十五是卅歲以下，每年有二千萬人達到婚齡。如果每對夫婦生二子，那到本世紀末，將有十三億人口。如果每對夫婦只生一子，每年生一千萬，到本世紀末，中國人口為十二億。

法官意見分歧 美高院拒判決 嬰兒布藏毒案

【華盛頓五日合眾國際社電】最高法院拒絕對警方從一塊嬰兒布內搜出的古柯鹼作出裁判。

由于兩名法官意見不同，法庭週一拒絕聆聽由佛羅里達州政府法庭官員提出該調查是不正當的上訴。

佛羅里達一間法院，禁止原告利用在嬰兒布找到的一百四十克古柯鹼作為控告該嬰兒母親的証據。

首席法官波格及法官布萊克文說，他們希望深入調查，但在九名法官中最少需要四人投票贊成才能作出這項行動。

這個嬰兒在一九七九年八月九日在邁阿密國際機場，被一名女警發現該部分鼓起而揭發這宗藏毒案。

日本首相鈴木善幸的夫人週二在紐約大學醫療中心參觀一輛以聲音操縱的輪椅。（合眾國際社）

丈夫出外工作婦人常遭恐嚇 南韓下令對付「軟飯食」流氓

【漢城五日美聯社電】據星期二的報導稱，總檢察官辦公室已下令在一項特別為保護有家庭成員在外國工作的南韓婦女的行動中，嚴厲懲罰鴨男、騙子和流氓。

官員們稱：一項指示已送往公訴處，在五月份對「寄生蟲」作廣泛的打擊，他們脅援職業婦女和公司僱用到外國工作僱員的妻子。

這些措施被報導加以採用，因為這些人在夜總會和舞廳的活動已告增加。

消息來源稱：「不是一小撮」的外國僱員的妻子報告她們被那些在娛樂場所遇到的男子所恐嚇。

這些行動在七零年代末期被形容為新的社會問題，當時有很多南韓工人開始受僱在中東進行建築工程的公司工作。

在嚴密保安下 甘地夫人訪歐

【新德里五日美聯社電】總理甘地夫人在罕有的嚴密保安下，週二前往歐洲，在此之前，政府聲稱有人策劃一項陰謀來謀殺她。

六十三歲的甘地夫人，預定前往瑞士、科威特及阿剌伯聯合酋長國作官式訪問。象徵印度政府領袖首次前往油產豐富的波斯灣地區，該地區有超過五萬名印度人受僱。

當政府宣稱，甘地夫人原定乘坐的波音七零七客機上的電報被人破壞後，有四名印度航空公司高級工程人員及保安官員被辭退，另外有四名國際航空公司的僱員被捕。

台灣分割連體嬰 呼吸較為急促 其他情況良好

【台北五日中央社電】昨天分割成功的連體女嬰，今天上午除了姊姊的呼吸較急促外，兩人的其它一切情況良好。

今天早上，這對姊妹的身體情況是：

體溫：姊姊三十七點六度，妹妹三十七點五度。

脈搏：姊姊每分鐘一百卅六次，妹妹每分鐘一百廿次。

血壓：姊姊一百零二至七十二，妹妹一百至六十。

體重：姊姊五點七五公斤，妹妹五點八五公斤。

台大醫院外科醫師陳維昭預料，三天後，這對姊妹將可離開加護病房，轉回普通病房。

他表示，目前，姊姊的痰較多，呼吸不順，但大致不成問題。兩人雖有輕微的發燒，這是手術後正常的反應。

門觀：角逐美國小姐后冠的三名佳麗在紐約一座酒店天台擺殺了記者不少菲林。前立者為賓夕法尼亞州小姐妮娜史東，第二位是紐約小姐狄波拉方丹，後立者為麻沙却塞州小姐露茵弗里。

六呎鋼管貫胸 男子竟漸康復

【波士頓五日美聯社電】醫生週一對於一名男子最近在交通意外事件中，被一支六呎長鋼管插入腦部，保持康復希望。

受傷男子湯遜週一保持清醒，醫生說：事實上，他在週五意外後被送入波士頓城醫院時是清醒，他當時被列入危殆，但情況穩定。

據神經外科醫生奧迪拿說，「他對每一件東西均明白意思，他能夠服從簡單的指示」。

「我們希望他能夠康復，我們知道他的右腳能夠做出一些動作，但他的右手不能動彈，康復程度只是時間問題」。

醫生說，這支六呎（二公呎）長、三吋（七點六二公分）尖的鋼管，跌落湯遜的汽車後面，並摧毀一棵樹，該鋼管結果插入他的頭骨左邊，經過腦部，從左眼上方穿出。

該醫院緊急醫療組的主管蓋高士醫生表示，湯遜的康復，是醫院與緊急醫療組合作的表現。「事實上，我從未見過這個例子，我們曾看見很多非常罕有的傷勢，至於這種受傷的人能夠生存，則是罕見了。」

奧迪拿說，湯遜所用的呼吸器可以在週二移離。

他說，醫生可能至少需要一年時間，才能以薄片施行永遠遮蓋手術，「由於恐怕併發症，我們不想太早施行這個手術。」

同性戀醜聞傳出 金夫人失去廣告片工作

【新澤西州五日合眾國際社電】金夫人已失去在電視上替維他命廣告宣傳的工作。

據史番比公司一名發言人說，在這位網球明星承認與另一名女子有同性戀前，已決定不聘用她拍攝這個廣告。

據該公司一名發言人華比說：「選擇另外一個新人是在新年後作出決定，從那時開始便製作印刷及電台廣告。實際上整件事情已一定執行，但恰巧金夫人本身發生事故。」

史番比與紐約格香廣告公司簽訂一個合約，製作一段播放六個月的廣告，關于金夫人說起她的母親問道，「珍妮，不要忘記服食好的維他命。」

金夫人上週在她的前秘書巴勒脫入稟法庭控告她後，便承認與這名女子有同性戀，巴勒脫指稱，當她們在一起時，金夫人曾答應照顧她以後的生活。

港人愛食花旗參 年入二百餘公噸 佔美出口逾八成

【華盛頓五日美聯社電】美國農業部週二說，去年人參出口劇增。

農業部外國農業部門表示去年輸出約二百九十三公噸人參總值三千九百萬美元，大部份是輸往亞洲國家。七九年的出口額是一百六十一公噸，總值二千二百廿萬美元。

香港是美國人參的最大市場，輸入了二百四十五公噸人參，其他重要的市場包括加拿大（兩公噸）、台灣（六公噸）、西德（三公噸）、日本（十九公噸）、新加坡（四公噸），一公噸約相等於二千二百零五磅。

去年美國人參出口價是每公斤約一百卅三美元，或約六十美元一磅，比去年每公斤一百卅八美元或六十三美元一磅的售價稍降。

美國大部份商用人參在威斯康辛州種植，在東部大部份州份發現的野生人參被為保護的品種，需要獲得聯邦出口許可証方可出口，而種植的人參則不受此限。

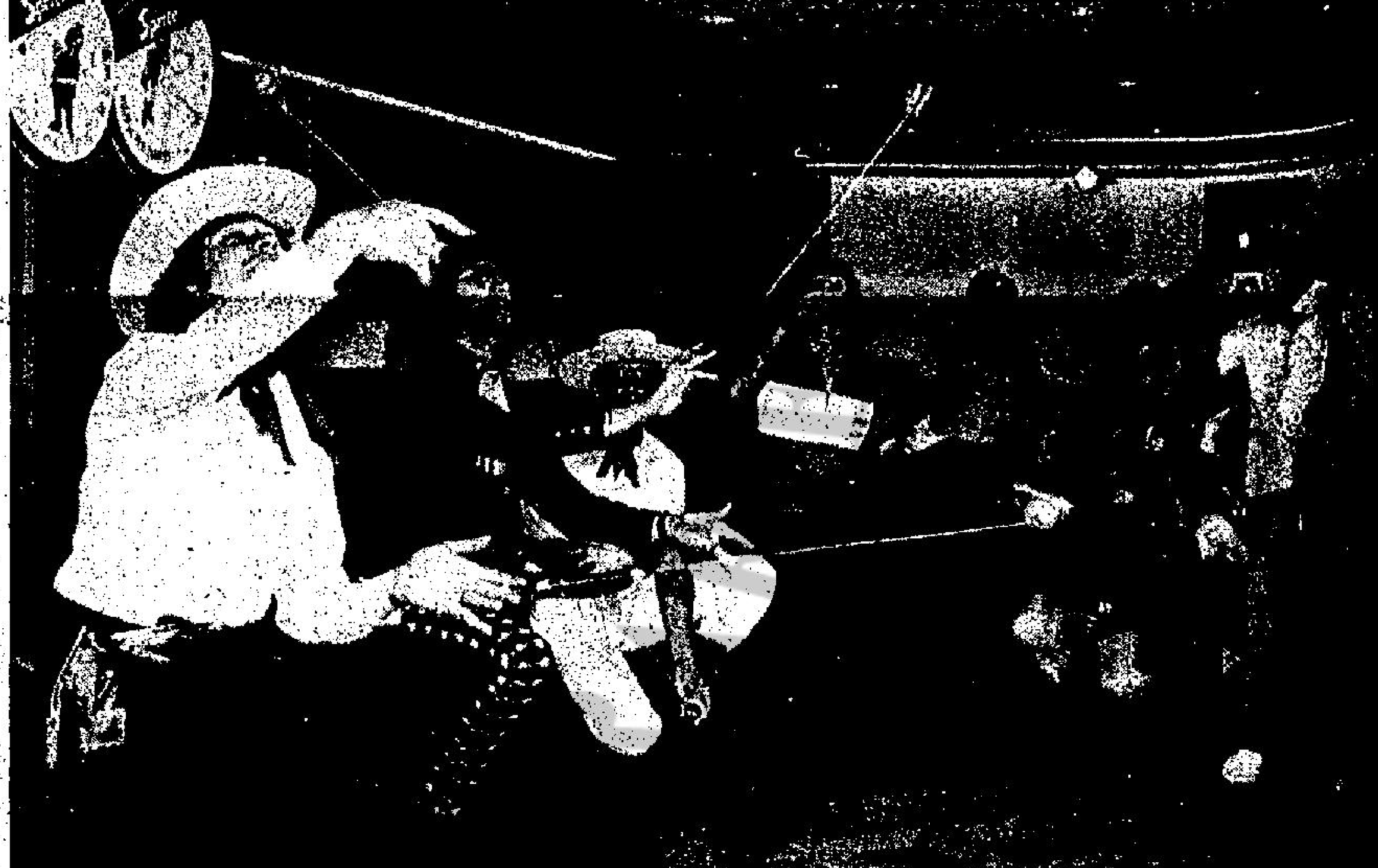

香港一週

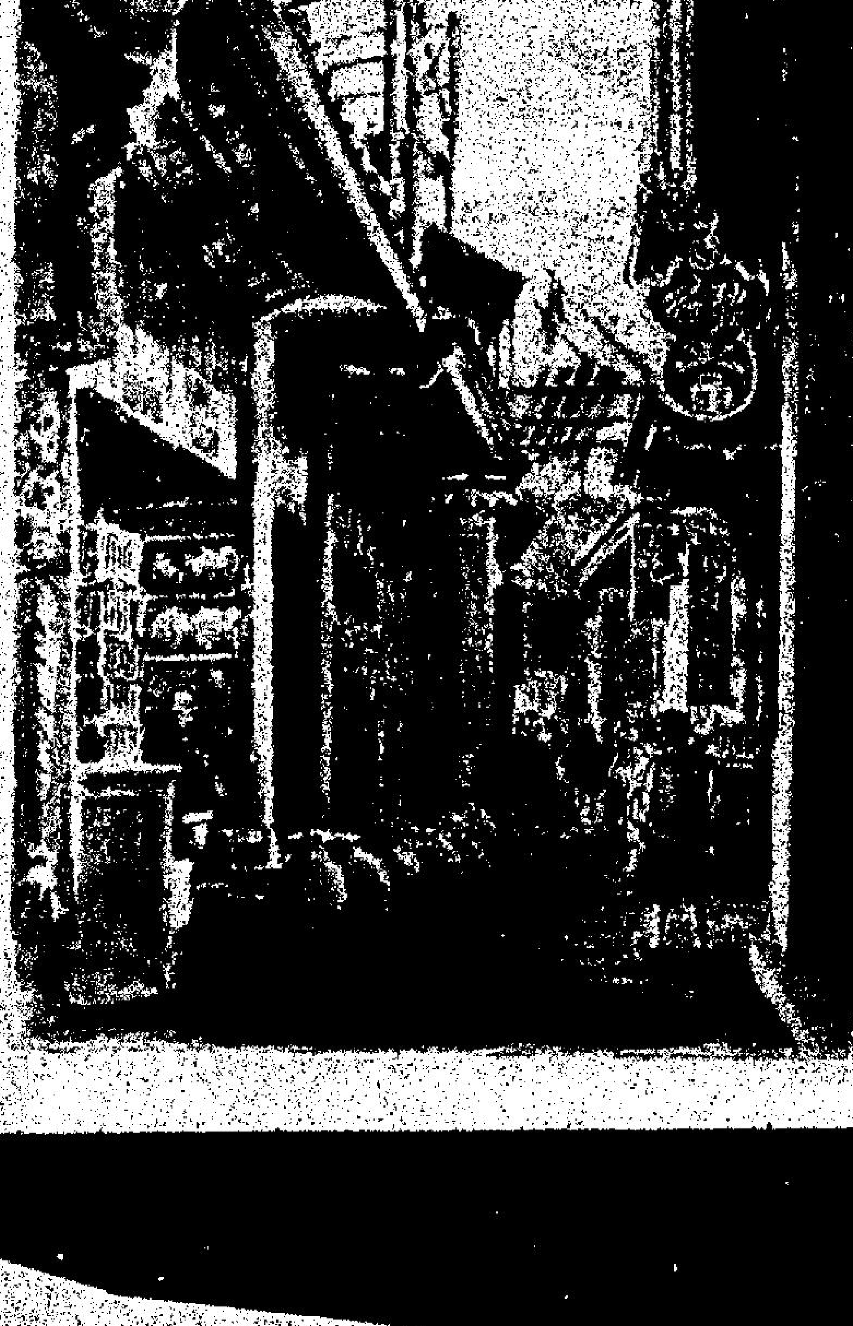

㈠「搖搖」大王示範最新的「搖搖」花式。

㈡著名歌星安迪威廉斯光臨香港凱悅酒店，並於該酒店二樓之希戈廳進午餐，圖為香港凱悅酒店之公關經理歐慧麗小姐親自熱誠予以款待。

㈢圖示北區理民府莊士信主持上水鄉鄉公所剪綵儀式。

㈣為慶祝日本男童節（五月五日），三條顏色鮮艷、意味吉祥的鯉魚幡在維多利亞山坡上升起。由日本領事主禮。

㈤署理布政司黎敦義在主持聯邦議會大會開幕儀式時，向各與會代表致詞。

㈥先施公司展出「夏之誘惑」時裝展。

㈦圖為海富鐘表中心啟鑰儀式左起腓谷明、孫秉樞、小田洋一及塚本貞治。

㈧一幀由威廉普錫繪畫廣州街景的水彩畫，將於五月十三至十七日在富麗華酒店舉行的第三屆國際古董展覽會中展出。該畫是香港上海滙豐銀行的珍藏名畫中的其中一幅。

㈨在「新界發展的研討會」上，新界鄉議局主席劉皇發對新界發展及前景演說時情形。

準港姐又有投訴
委會代表說沒偏袒這事

△外傳香港小姐有內定一事，仍然餘波未了，部份報館在前晚深夜突然接到匿名電話，致電往報館的女子自稱是入選三十名的，她與其餘廿多位佳麗也覺無線厚此薄彼，如再不改善的話，各人便有意集體杯葛，也許不參加香港小姐準決賽。

由於是匿名電話，故不知是否屬實，昨日再向選美籌委會代表吳杏倫，追問有關參選佳麗不滿的事，吳杏倫表示，無線從未接到任何投訴，各佳麗在參加儀態、口才和化粧訓練時也十分合作，完全未見有任何特別事件發生，各佳麗已完成為期四週之訓練，她們在昨日和今日不用返回電視台，明才再開始進行綵排工作。

由於有消息傳出，無線故意偏袒其中幾個較熱門的，吳杏倫又有話說，她對記者稱，無線辦香港小姐是絕對公正的，完全沒有偏私的情況出現，至於彩色照片漏出去一事，無線已在調查，廿七號當時倫身在海外，無線中人代為抽簽決定泳衣的顏色，當時是抽中粉紅色的，及後在混亂中又再被抽去，於是只剩下一件藍色給她，倘若有佳麗不接受抽中之顏色而想交換的話，一定要經過籌委會批准才成。

吳杏倫在提到各項問題時承認認漏洞很多，不過，譬如提名人私下替佳麗做宣傳，導師替雜誌寫文章等，實在無法管得到的，她只能在開會時提出上述問題，且希望取得一次經驗，下一屆會組織得較完善。

李添勝新劇發仔配阿玲

△李添勝執導之新劇「黑夜天使」昨日拍造型照，該劇共拍二十集，五月十九日開鏡，並安排在六月八日推出，男女主角是周潤發和鄭裕玲。

△森森與李振輝之愛情結晶嘉豪昨足滿一週歲，夫婦倆為小兒子開慶祝會，到賀之圈內人甚多，他們皆携帶女兒及兒子去慶祝嘉豪生日。

純純的阮佩珍 默默地在工作
心底一段情使她更拚命

·文邁·

圖為清麗艷絕的阮佩珍。

麗的曾力捧阮佩珍，但却不够耐力，結果又沉下去，阮佩珍的當紅日子如曇花一現，她常很感嘆的說：「麗的曾給予機會，不過，却仍無法冒出頭來，還只能怪自己時運不濟。」

「聞說在大昏迷劇集中，你佔戲很重呵！」

「尚算不錯，」阮佩珍露出甜甜笑意，她說：可惜又是扮演被人拋棄的角色，顏德誠就是那可恨的薄情郎。」

「為何總是扮可憐的人，你外型頗有性格，應該說可演其他角色，不必死困在小框框內？」

「我這人就是安份，從不提出抗議，有劇本發下來，看見自己有份做嘛，什麼角色也不成問題，祇要偶然出出鏡，不致被冷落在一旁，那便心足。」

阮佩珍祇愛默默地工作，她不會說張家長、李家短，在麗的幾個年頭了，也沒有交上什麼知心的男朋友，平日也不愛與女藝員結伴去玩，她像活在自己的世界裡，對於一切視若無睹。

很多人在竊竊私語地討論：「阮佩珍以前不是這樣的，究竟遇上什麼打擊，變成這樣子呢！」

及後辛之查出，阮佩珍曾戀上一位高層人士，可惜神女有心，襄王無夢，那高官身居要位，圍繞在身邊的深交女孩又多，他怎會留意到純純的阮佩珍呢，被愛與愛人的感受大有不同，阮佩珍正被這段單線感情纏得好苦。

目前，阮佩珍仍提不起興趣去結識男朋友，她又不愛故意惹起那些高層人士注意，結果一段不為人知的感情，祇能默默的藏在心底裡。

推開麗的錄映室大門，又見阮佩珍在唸劇本，她微微的一笑，然後說：「拍這大昏迷眞受難，如多拍幾集，我會死掉。」

「趕得好急嗎？」

「這還屬次要，最慘有一場是拍墮胎戲的，潘志文扮醫生，他拿著一把手術刀在我大腿邊走動，眞恐怖。」

「哎呀！做戲啫，怕得要命，潘志文是正人君子，渠不會揩油的。」

「我不是怕他，祇怕手術刀在大腿邊，偶一不愼，後果不堪設想，我不想大腿毀容呀！」

豈料言猶有耳，宣傳部突然發出一項消息，阮佩玲在拍片場墮胎戲時，大腿被刀割傷，現被送往家中休息。

果然不幸而言中，阮佩珍也算倒霉了，可惜再週不上她，否則，眞要勸她去車公廟買隻車燈轉過好運回來。

由於「大昏迷」已拍了一大半，阮佩珍不用日夜趕戲，她可抽空去學唱歌、跳舞，閒來便躲在家中「咪」小說，房間的小說堆得像座小山，這些全屬阮佩珍的私有財產，無論武俠小說啦，愛情文藝，甚至偵探俠義奇情的，全買上一大堆，結果閨房便變書屋，阿珍之願望好崇高，她說：「我不當藝員的話，準會開間書店，讓莘莘學子可在書店呆上大半天，他們買與不買都不成問題」

如果這樣子做生意的話，不虧大本才怪，在此建議阮佩珍嫁個開書店的老闆，這既可達成心願，每天都鑽在店內做鑽書蟲，同時又不怕蝕本，那才上算呢！

千王更加離譜 變了魔術羣英

亦彈亦讚 悠悠

曾說「千王羣英會」幾乎是「千王之王」的翻版，繼續看下去時，又覺不僅是版，還更離譜哩！劇名應該不叫「千王羣英會」，改為「魔術羣英會」，這樣更為貼切。

由於劇中的所謂千術，其實是魔術，不管麻將牌、啤牌、牌九什麼的，都有如玩魔術，在衆目睽睽之下，話變就變，並且，那個白髮「千王」，不止是魔術家，又是個催眠家也！

只見他唸唸有詞，眼睛凝望着對方，那人就像受到催眠，賭大小，他明明買中了小的，可還一來，他覺得自己輸了，同時，骰盅裡的骰子，居然也會受催眠，立刻變為四、五、六，大的！

是不是離譜過離譜！

謝賢在「千王之王」中，被整得做了盲公，這「千王羣英會」呢，編劇教他跛了一隻右手，又一次「虎落平陽被犬欺」的煽情，而觀衆不見得同情他，反會覺得可笑！

影視傳奧

他日落選時便有藉口

羅拔希力克艱苦成名 靠補針演英雄角名

·文邁·

「獨行幹探」男星羅拔布力克，承認他欠了李馬榮對他的救命之恩，這一個發光熱的硬漢，看來是健碩的，但是因為健康受了很大影響，迄今仍要不斷地注射維他命補針，以支持他的活力拍兩部新片。其中一部電影也是刺激緊張喜劇「東岸至西岸」，合作的女星是戴安嘉儂。

羅拔布力克從小角色以迄扛大旗，是捱過一段很長的艱苦日子的。他到了在「獨行幹探」扮演隻身入身虎穴的警探，才是聲名大噪，他說如果不是這個超級明星對他的支持，恐怕他仍是三流的人馬。羅拔布力克飾演警探巴里達，極為成功，片集的主題曲更由小森美戴維斯唱的，更增加這個片集的聲威。

但是要拍好這一部片的壓力甚大，關係到羅拔布力克的個人成敗，這一個肩膀上常站立着一頭鸚鵡的警探，並得要與結婚十五年的妻子前女星桑德拉卡爾分開了，這是很可惜的事。

羅拔布力克說由開始他就知道非要使「獨行幹探」成功不可，他後來說：「誰也不大重視這一個片集，甚至製片家也僅是忙着其他的拍片計劃，他們把一大堆的舊劇擲給我，那些東西是從某人的舊檔案內翻出來的，我們全無概念，亦無連貫的片集，幾乎無從着手。」

但是羅拔布力克是一個天生的戰士，他叫兩個朋友來幫忙，把電視片集的劇本重寫，開拍之後，一看內容頗為有力，播映後好評潮湧，羅拔布力克成為一個大明星了。可是他在心理上，未準備接受這麼大的壓力及名聲與突如其來的財富。

羅拔布力克說，做一個成名的明星，對生活及健康，要付出極大的代價，甚至說是犧牲，特利是婚姻破裂，他承認不僅是自己有些遭遇，其他的明星亦不可免。

有一晚，一名攝影記者，想拍他的一張照片，羅拔布力克的婚姻失敗不久，怒氣上升，當場把他的攝影機也打爛了，羅拔承認在那些日子裏是有些瘋狂了，誰也不能碰他一下。

他說：「我變為一個對他人討厭的人，四年來不斷地拍着片集，在水銀燈下，每天十七小時，在那個情形下，個人的事怎能不受侵擾呢？無怪乎驅使我瘋狂了。」

但在這一個沮喪的時間，羅拔布力克被李馬榮挽救了，還有另兩個朋友男星史應比根斯及作家威應布烈提，他們對羅拔是有救命之恩。他說：「他們在我最需要的時候，一直跟在我的身邊，那時是我最糟的時間，因此我欠了他們的救命恩。」

現在羅拔布力克與他的妻子及兩個子女一起重聚了，他們快樂地居住在好萊塢山。他說：「我的家人，是我世界上最重要的。獨行幹探的成功變為次要了，感謝上帝我有第二次重收舊好的機會。」

但是對他的身體的傷害，一下子不能復原，他是扶病拍片的，不斷地打補針，但比過去的時期，較為安心了，他說：「我再有了妻子及朋友及拍片的活力，應付將來的工作。」

（圖為羅拔布力克，左上角為李馬榮。）

孟超拍戲搏命 成龍有意力捧

孟超昨午透露：他與拳威公司，簽了兩年約，每年拍片兩部。

正式担綱的是「老鼠街」，在此之前，曾經拍過「孖寶闖八關」，不過，只是客串性質，讓他客串三幾個鏡頭，但拍的是床上戲，使他大為尷尬。

在「老鼠街」中，孟超拍戲極重，導演馮克安對他的武功和演技極為欣賞，所以加重了他的戲。

孟超是加拿大華僑，在加拿大唸了兩年騎警，可是，那些書本越來越沒有興趣去讀，結果，返到香港旅遊，探望老父與及哥哥時，被陳自強見到，邀他拍片，就這樣，成了拳威公司旗下的基本演員。

「龍少爺」是他第二部片，在港為「老鼠街」宣傳後，便得再到台灣去，繼續拍成龍執導的「龍少爺」。

前些時，在台灣拍「龍少爺」的搶包山時，孟超拍得非常搏命，爬到二十多呎高的包山頂墮下，也一點不以為意，成龍也說他是天生的動作片明星，有意將他力捧。（章行）

邵氏重酬留傳聲 扭一輪計現在好生性

現在見到「大唔透」的傳聲，雖然他咀裏讓着忙得喘不過氣，可是情緒愉快得很！

因為，邵氏對聲仔的表現，等於說「錫晒你」！

所以，聲仔不再提出外借要求了。

有一陣聲仔扭計，擺出這樣那樣的理由，就是不想接拍片通告，「老豆」張徹都拘不過他，尤其是自他受傷之後，便更多扭計理由哩！

可是聲仔明人不做暗事，他擺明是不滿意片

，相信因邵氏計算下來，他是「票房之寶」，不可輕易放棄也！

據說，除了香港，聲仔在台灣、星馬、印尼、泰國、菲律賓等地區都很有價值，版權賣得高，甚而有人肯定的這樣說：「今天，傅聲要比狄龍紅，老板眼中的他，是坐上第一把交椅的。」

那末，聲仔今天「價值」多少呢？

聽來的消息，他是價值每年一百五十萬！

邵氏中人說：

「聲仔的新約，是每年五部戲，有四部是每部片酬二十萬，另一部是七十萬。」

問為甚麼相差這樣大？

「就為了不准他外借，因此，寧願作出特別處理，這七

趁暑假拍兒童劇場 港台招考小演員

港台電視部戲劇組計劃於今年暑假期間，開拍一輯新題材的兒童劇場，內容健康有趣，適合一家老少欣賞。

該劇故事講述一羣小學生放暑假，計劃做一些有意義的工作，來消磨漫長假日，期間，他們遇到很多有趣的事情，並且學到了不少做人的道理。該劇集拍攝場地，將會借用赤柱的聖士提反小學作主景。

港台為配合節目製作，現正公開招考小演員，歡迎年齡由五歲至十二歲的小孩子報名，性別不拘；有意投考的小朋友，請於辦公時間，前往九龍廣播道香港電台，或九龍旺角登打士街五十六號，柏裕商業中心廿五樓，香港電台電視部索取申請表格，填妥後寄回廣播道香港電台電視部戲劇組收，信封面請註明「兒童劇場」字樣，以便識別。截止報名日期為一九八一年五月二十三日（星期六），合格者將會接受通知，參加五月底或六月初舉行的最後甄別試。

是次招考之需求名額甚多，因此入選機會也相應提高，由於拍攝日期在暑假期內，因此絕不會影響學生的上課時間，有志投考的小朋友，請盡快報名。

娛樂圈

姜大衛港台兩忙 李琳琳為之心痛

圖為姜大衛在「貓頭鷹」片中一幕。

年來，姜大衛以在台灣拍片為主，一般圈中人錯覺以為他已非邵氏演員，其實至今他仍與邵氏有約在身，近兩年來，邵氏有關方面曾不斷催促阿魯拍片衆做導演。

據姜大衛指出，他與邵氏簽的祗屬部頭合約，因此即使不拍，也不致吃落約官司。本來也希望對邵氏多年來對他重用十分感激，然而他在台灣實在太忙，以致分身乏術。

姜大衛在香港及東南亞各地知名度甚高，在台灣也擁有大量觀衆，所以他在台不愁片約，片期早已排密，尤其最近他組成了元宇影業公司，自資拍片之後，在忙上加忙的情形下，替邵氏拍片的機會更微了。

姜大衛的元宇公司創業作「貓頭鷹」將在麗聲院線上映，此片係

名為「糊塗三少爺」，定五月一日在台灣公映，阿魯早已為此片頻頻港、台兩地，同時又在台趕拍「五張鳥牌」，勞心勞力，李琳琳看得夫婿如此搏命，心為之痛。

由於「貓頭鷹」午夜場與晨早場反應理想，使姜大衛對自資拍片更有信心，目前已着手籌拍元宇公司第二部影片中。

功夫片在美吃香 華僑西人齊捧場

恒生公司傳出消息，該公司出品，由林展偉導演，莊泉[illegible]主演的[illegible]功夫片「手指扣出」，在美[illegible]

恒生公司年前在美國拍攝，亦是由莊[illegible]

是中國功夫片中的另一個李小龍。

美國華納公司屬下的發行機構，看過「手指扣出」在影展會放映後，便與恒生公司洽商，有意取得該片的全美發行權，後來恒生以自己在美原有發行機構，終於採取合作方式，在華納的支持下發行該片。

據一位留美多年的華僑朋友說，國片在美國上映，有兩種不同情況，一種是只在華埠的戲院上映，觀衆也以華僑為主，另一種是在各大城市的大院線上映，觀衆再不局限於華人，而是一般的美國觀衆。此次「手指扣出」在美公映，則是屬於後者。

王宇鳳喜吃蛋捲 拍戲不忘果口腹

王宇鳳將蛋捲套在手指上，準備大快朵頤，可謂稚氣十足。

王宇鳳是麗的青春派藝員之一，她的性格與一般女孩子一樣，就是在拍戲之餘，她都不忘捉弄別人，或是自我取樂。

好像有一次拍攝「大昏迷」外景，其中有一場是王宇鳳吃蛋捲，王宇鳳見到道具「」，先是懷疑，後來知道是「眞嘢」，遂歡呼萬歲，因然地素來喜歡吃蛋捲，在排戲的那段時間，她剛好未吃午飯，於是乎她的「排戲」也眞是過癮極了，來到正式錄映，她已吃了十數條蛋捲，直至全場戲拍竣，罐頭內的蛋捲也所餘無幾，這位稚氣的姑娘，遂用長長的蛋捲來做「手指」，邊吃邊揮，自我取樂好不開心！

王宇鳳是家中的老么，父母的掌上明珠，故此，她的孩子氣行為至今還未剔除，是可以想像的，不過，她自己也自承在娛樂圈一年餘，已變得成熟多了。

陳思佳眞心眞意 想去英國讀書

陳思佳本來計劃今年一月往英國，因為公司派下「千王鬥千霸」一片，而手上的「大旗英烈傳」又來不及完成，留了下來。

如果陳思佳照她原來的計劃，延期赴英的話，現在已差不多是時候，但邵氏對陳思佳力加挽留，「千王鬥千霸」中派她所演的上海紅伶一角，與「大旗」中的角色，都佔戲很重，所以陳思佳頗為猶豫，既想利用已有條件去達成少年時的理想，又對辛苦多年在港建立的一切留戀。

但凡女明星說想唸書，似乎都會被人當笑話看，熟識陳思佳知道她當年生活的人，便了解陳思佳的心情。

陳思佳童年時父母分離，她像人球般，好不容易才有書讀，當她從爸爸、媽媽、婆婆，及寄人籬下以至可以自己住個小房間時，才不必從早做到晚，等深夜家人都上床了才可做功課。

陳思佳讀高中時，從來不敢參加學校派對與活動，因為她不敢犯錯，怕一旦犯錯，便沒書讀了。

當陳思佳加入邵氏時，她是大學一年級生，當時她為了賺取下學期學費，往參加美姿小姐選舉，為的是賺四十元港幣一日。她形容自己是莫名其妙地當選及被邵氏看中。

當年，她為生活得較好而放棄唸書，現在，她又認為唸書能使生活更好，陳思佳說：「我不是亂說，我眞的想去。」

黃淑儀全心投入工作

黃淑儀與徐醫生的一段情，至今未有結果，她說：「我要觀察一段時間，然後再作決定。」

「如果結婚的話，去那裡度蜜月。」

「讓我想想看，」黃淑儀托著腮：「我喜歡去歐洲，美國太熟悉了，早年在美加讀書，且逗留了一段日子，已不覺有新鮮感。」

「近來忙些什麼，既不願結婚，應該全心全意向事業發展。」

「我主持歡樂今宵，每週兩晚，此外，又與譚炳文一齊主持滿堂紅，挺忙的，幾乎連拍拖也沒時間了」

「聞說好多人嫌滿堂紅節目不大好，你覺得怎樣？」

「不信呀，滿堂紅大獎獎品和禮物，觀衆很喜歡參加，我同炳哥合作愉快，只覺忙得開心。」

黃淑儀眞是全心全力去工作的，徐醫生也無可奈何，他倆仍在馬拉松式戀愛，估計在幾年之內，也不會正式註冊結婚，他倆仍生活在一塊，但却非踏入教堂的時候。（阿冰）

圖為：黃淑儀

蛙人受訓艱苦 影片一新眼界

台灣影片年來在香港較少上映，這因為台灣片並不很適合香港觀衆口味！院商對之失去信心之故，然而最近的一部「大地勇士」却出現佳績，使院商對台灣片印象改觀，也使圈中人佩服陳觀泰的眼光。

「大地勇士」是台灣佳藝公司攝製的一部軍事片，揭露兩棲蛙人部隊秘密訓練過程，在台上映時叫好叫座，陳觀泰以大聖影業公司名義取得此片香港代理權，他覺得片中的水鬼兵團訓練過程一定會引起本港觀衆興趣，果然阿泰此料不差，「大地勇士」在上週六上映午夜場，週日献映晨早場，四點場及午夜場都是賣座甚佳，觀衆反應良好，對兩棲蛙人的受訓經過嘆為觀止，眼界大開。

「大地勇士」受訓艱苦，在珊瑚礁石赤身爬行，練到銅皮鐵骨，夜闖墳場撿屍取物，練到胆大包天，華山越嶺有如天馬行空，街頭巷戰果然身手不凡。

觀衆對水鬼兵團的艱苦訓練大感興趣，尤其是七種地獄式考練之一段，硬闖「天堂路」，對他們的無畏無懼，更是咋舌與佩服。

圖為「大地勇士」片中天堂路的戲場

觀衆水準提高 汪明荃更努力

「千王羣英會」播了一大截，麗莎的笑容亦隨着一日比一日多，外冷內熱的汪明荃，現在是外熱內冷了。

老實說，「千王羣英會」雖然收視率高，但是，輿論評價也高，但是，對麗莎的讚語，是不及一班青春派藝員那麼多的。麗莎對此卻另有意見：「我演戲經驗比他們豐富，演得好，觀衆認為是應該的，演得不好，他們會失望，所以一直以來，能够聽不到劣評，我已經很高興了，何況還有人讚呢。」

多年的演戲經驗，令麗莎不但演技成熟，而且深明處世之道。她表面似乎經描淡寫，其實是瞞得很通，事實上，只有人生經驗豐富的人，才會對角色的揣摩有如此的深度，在「千王羣英會」裡，她與四哥、發仔，構成了一條鐵三角，三人鬥演技，不分勝負，結果得益的是觀衆。

麗莎在興奮之外，又帶點担憂，她說：「觀衆的欣賞水準，不斷的提高，我們做演員的，亦要不斷自我要求改進，所以，要博取觀衆的好評，越來越艱難了。」觀衆在欣賞節目時，可曾想過每一個演員的心理負担之重，不是想像中的輕鬆呢，當然，其中是苦樂參半的，否則便沒有那麼吸引了。

油王手筆驚人 三大牌齊上陣

中東國家盛產石油，年來也出現不少暴發戶，他們揮金如土及大手筆作風會令國際富豪為之側目，最近一位阿拉伯石油大王進軍荷里活，出手之豪就使各大製片公司大為震驚。

該阿拉伯石油大王以三千萬美元攝製完成一部「沙漠雄師」，際此西方影壇不景氣中，拍攝此類大投資製作者實屬罕見。

「沙漠雄師」製作浩大，單是演員卡士已够驚人，由三大紅星洛史德加、安東尼昆、奧莉花烈領銜主演，全片以在沙漠拍攝為主，場面浩大，安東尼昆飾演沙漠部落領袖，與洛史德加、奧莉花烈對陣，誓死不降，演活了這位沙漠英雄人物。

「沙漠雄師」幕前演員陣容鼎盛，幕後人員也是奧斯卡金像獎得獎者，尤其配樂者更是兩度得獎，編劇者也曾以「國際機場一九七七」奪得最佳編劇獎項，幕前、幕後盡是精英，加上拍攝場面浩大，「沙漠雄師」難免製作費驚人了。

電視節目

無綫翡翠台

1.15	民間傳奇
2.15	午間電影欣賞「空中女殺手」陳寶珠主演
3.45	跟我學
4.00	春風桃李
4.30	小甜甜
5.00	湯姆歷險記
5.30	跳飛機
6.00	鬼馬火車頭
6.30	新聞報導
6.49	天氣報告
7.00	奉告
7.05	風雨晴
8.30	千王羣英會
9.30	新聞簡報
9.35	「歡樂今宵」
11.15	新聞報導
11.30	今日財經
11.35	鬼馬神探破奇案
12.35	罪惡剋星
1.85	英語長片
8.10	國語長片「聊齋誌異續集」盧青主演（明日節目）
8.00	小寶貝歷險記
8.25	跳飛機
8.50	瑤笑姻緣
9.15	乘風破浪
9.45	粵語長片「夜光杯」（上）麥炳榮主演
11.15	大家庭
12.00	隋唐風雲

無綫明珠台

4.00	芝麻街
5.00	超人歷險記
5.25	齊齊唱
5.40	英語片
6.10	食遍天下
6.34	新聞提要
6.35	雷霆交加驚人夜
7.00	新聞及天氣報告
7.30	焦點
8.00	美國流行歌曲龍虎榜
8.30	俠門擊俠
9.30	新聞簡報
9.35	明珠九點半「鳳石崗謀殺案」保羅紐曼主演
11.30	新聞報導
11.45	英語片

安德魯王子人緣差 毫不幽默難以近人

Dashing young blade... Prince Andrew with a group of fellow officers at the Passing Out parade at Dartmouth Naval College

英俊的英國安德魯王子,剛剛過了廿一歲,許多過去的文字報導,對他是極盡稱讚能事的,可是這裡有一別開生面的報導,說他的人緣甚差,比不上哥哥王儲查爾斯王子的受人歡迎,而他全不欣賞幽默。

對於安德魯王子滿了廿一歲,他可以在上議院佔一議席及投票了,十八歲則覺得是太年輕了,這也是要等到這一個歲數有關。他可以充當六個國家顧問委員會的其中一員,代表女王,如果她患了病或是出國的話,他與查爾斯王子有些不同,那就是王儲在十八歲時,已是承繼王子的第一位人物了。

接近王族的密切人士說,使人驚奇的是安德魯王子,并不是一個很得人歡喜的青年,表面上他與哥哥查爾斯王子是和洽的,并非處於敵視的地位,但是外間的人還是難把他們作比較的,祇有內幕人士,才知道,他們實在有很大的分別。

安德魯王子在達茂夫的英皇家海軍學院畢業了,一致官的太太說,安德魯王子不比查爾斯王子受歡迎,她又說王儲仍在人們的腦海中留下良好的印象,但是安德魯不但與學校的職員合不來,與學員也是不大好的。

她說他的哥哥是一個最愛好說笑話的人,頗懂得幽默,但是安德魯則不欣賞這一套,如果有人對他開玩笑,他就是走開,不然也是設法避開,他永遠不使他人忘掉他的身份是一個王子,他無論在甚麼場合,常記着這一個高尚的身份。

當他在短期逗留在英艦「漢米斯」號上的時候,還有其他十九名海軍准尉,其中一個初級軍官說:「他還算是平易近人,然而他永遠不忘自己是一個王子」。

他并非是完全不講笑,但不比哥哥那麼輕鬆,如果他說一個笑話,或對人開一次大玩笑,使對方無從招架,那又不同,把人難倒了的笑話,他才有興趣。

在白金漢宮擔任守衛的御林軍,就被他捉弄過,把衛兵的兩隻皮靴的鞋帶綁起來,但這個士兵不能動彈,要設法求救,一個僕人聽到叫人的鈴聲,趕近去一個廳內看看,是闃無一人,有一次是王室酒會的嘉賓,被弄得團團轉,找不到地方,因為他把皇家花園的牌示板改變了指示方向,他最愛這樣的惡作劇。

關於安德魯王子的趣事,最近已出了一本書,又提到他出世的時辰八字,預測當他長大時,是活潑,熱情與充滿樂趣的,并且頗得女人歡心,雖不中也不遠。至少安德魯王子是一個堅強的人,應付了一切王室的職責,他身高六英尺,捱過了英皇家海軍陸戰隊突擊隊的訓練課程。

很多人也吃不消這種訓練,他有十天的考驗,包括徒手搏鬥,身心均要受鍛練,卅英里的急行軍,穿了全副武裝,通過冰凍的水,冬天在極冷的日子在野外睡覺,海軍陸戰隊司令約翰李察斯中將說:「他身體壯健,但更重要的是他有決心,不怕這種艱苦的訓練。」

安德魯王子已完成一項單人獨木舟划行,那時他在加拿大力克非學校,他加入一個北極圈的遠征旅行及露營,在充滿活動的兩個半星期內,他在艱苦環境下過活,又划艇通過廿八英里的有危險性的鋼鍍河。

在哥頓史漢學校的生活,也是比後期更不舒適的。可住的宿舍是無良好設施的,課室沒有空氣調節,洗面沖涼用的是冷水,與菲臘親王的早年,有舖滿的地毯,中央空氣調節系統,及舒適的設備的宿舍,甚至是熱水沖涼,這一切在王子那一代已全部取消了。

這一代的三個王子均要受許多的訓練,成為一個意志堅強的人,安德魯王子也是一個有百般武藝的王室強人。你去跳傘時,他是全無懼色的呢。(文倫)

女獨身會會員少

女子獨身會越來越少會員

德國多托蒙德的獨身女子俱樂部因為會員越來越少,不得不關閉。這個俱樂部創立於一九七八年,當時會員多達二二〇名,如今只剩下兩名,原因是多數的會員都耐不了寂寞而改變主意,結了婚。

在美國,這類「永不婚嫁」俱樂部原有十八間之多,但去年裏,都一一收檔。

在芬蘭,有個同樣性質的組織却業務「蒸蒸日上」。它於一九七四年成立,會員四名,如今已增加百分之一百達八名,但她們年齡都在六十歲以上。

最堪回味集

蔡元培的「一爐共冶」

(續)早期的「北京大學」學生,對蔡元培校長有認識的,都說他以一個革命者而將其一生的精力貢獻於教育與文化事業,并且,在本身而言,更能不斷的研求新知,那有不使人崇仰呢?

他自廿六歲任了翰林院庶吉士以後,到了四十一歲的相當年齡,然後開始到德國讀書,相信當時與他年紀相若的朋友、同學,都會笑他何事奔波啊?而他却不以為意。

他本來是舊學的學者,但他對學問的興趣研究非常廣泛。凡哲學、文學、心理學、美學都研究。

他先後到德國凡三次,到法國兩次,在國外求學,據說一共達十三年之多。

他的北大的學生,說這位老師,他自長成以後,都是這樣,一面讀書,一面教學,又一面去做事,給弟子們的影響,非常之大,功力亦大。處事的光明正大,表現出民主作風,他在北大的行政,為人人所知道的。

他所用的教授,不講資歷,只講真正的學問,也不問思想派別,尊重講學自由,當時教授之中,有辜鴻銘、劉師培等舊學的人,也有胡適、陳獨秀、錢玄同、周作人兄弟等新人,在校內,他們在講學的時期,都十分融洽。蔡校長的合一爐而共冶的辦法,十分收效,為後人稱之。

「五四」運動是爆發於民國八年(一九一九),這一年之初,歐戰結束。德國投降之後,協約國各國,在巴黎召開和平會議。中國派出陸徵祥、顧維鈞、王正廷、施肇基、魏宸組等為代表,出席會議,在會議中,中國代表要求取消日本逼我們立的二十一條件,并將德國在山東所有權益,亦交還我國,但英法袒護日本,把德國在山東的權利,讓與日本。消息傳來,輿論沸騰、國民大大憤怒,五月四日,北平各校學生遊行示威,反對簽約,各地紛起響應,時稱「五四」運動。(下)

(新聞叢)

七彩詩筒

「美化」天橋

港九天橋新景色,
橫斜大小各唔同。
好多橋底留空地,
美化從今好用功。

詩:高景　圖:華生

香港將成為「天橋之市」,港九有很多大大小小的天橋。政府當局已發動「橋底」空地「美化」研究。

冰上曲棍球 快速又刺激

烈、拚鬥最激烈的一種。

冰上曲棍球比賽共分三節,每節二十分鐘,在長約六十公尺,寬約二十六公尺的結冰表面上,球員手執球棍(上等木材配以玻璃纖維的彎曲球竿,長度約一點五公尺),全身穿戴保護裝備在冰上急馳。

其規格略與足球相似,有二位裁判,每隊一次下場球員六位(左前鋒、右前鋒、中鋒,左後、右後衛及守門員),一個球隊人數通常是十二至二十名球員,球為橡膠製如月餅形狀的扁平物體,攻進對方球門算一分。球員必須運用高度的溜冰技巧,腦筋要轉得快,體力更需充沛。

具有保護作用的頭盔,通常是用尼龍合成纖維製成的,明顯顏色的隊制服,穿在保護性裝備之外,球員在肩膀需著墊肩,肘部有護肘,為保護守門員,由於經常有射上來的高球,較厚的防護墊及手套是必須的。

冰鞋是低筒的,足踝處亦具保護,趾部加厚,舌部有良好防護作用;冰刀則是窄平的,頭略尖。

由於冰上曲棍球是激烈運動,裁判需整場比賽仔細的發現犯規行為,球員絕對不可以用球竿、手肘去鈎或抓其他球員,或者故意撞人、故意用球竿推戳他人,更不可以球竿絆倒他人。若球員由休息座椅區拐強東西於冰場內,將受以重罰(如罰坐處罰箱五分鐘,球場上因而少一名球員),另外若故意移動球門位置將受二分鐘之處罰(出場罰坐處罰箱)。

比賽進行間,球若消失在裁判視線之內,就得重新開球。球員可以用手、身體或冰鞋接觸球,但不可在倒於冰上時,以身覆球或用手撥球(除守門員外)。球員可用冰鞋踢球,但踢球得分不算,除非情況是踢球後碰到他方防守球員後進入球門,則得分算。

美婚姻壽命平均約六年

最新統計顯示,全美婚姻的平均壽限只有六點六年,然後就宣告婚姻無效或夫妻仳離。

依一九八一年版的「美國統計摘錄」記錄,去年一年中,美國人共花了八億兩千萬美元購買唇膏,五億八千八百萬美元購買除臭劑。

統計顯示,目前,美國有兩百七十萬人使用手杖,全美共有十七萬八千八百家雜貨舖,四萬四千四百家酒店,三十二萬二千九百七十所教堂。

同時,每家每天平均花在電視上的時間,高達六點三個小時。

太陽油與膚色

陽光下的各類戶外活動,帶給我們最美的健康。

健康的膚色可不是一曝而得,除了習慣於日光的人,最好採取漸進的方式,還要避免中午和下午的烈日。

在陽光下,一頂草帽或一把反光強的淺色傘,已經夠了,頂多再加副中等深度的太陽眼鏡,以免眼睛受到陽光照射。

萬一妳被晒得又紅又脫皮(例如游過泳),不要用刺激的清潔品洗滌,只用溫度適合自己的清水洗就可以了,然後,塗點乳液或橄欖油。過了幾天皮脫完了就會沒事。千萬別去撕表皮;皮膚自己有新陳代謝的能力,那可真是越幫越忙。更不要在晒後去做「換膚」,換膚是人工和藥物的再一次傷害。等天涼後色素漸低,自然恢復舊觀。

陽光下的皮膚保養品有兩類:

一是游泳專用。這類又分為兩種,一種防晒傷又防晒深膚色。另一種防晒傷又能令妳的膚色加深,白種人最喜歡用,還分為深淺不同的古銅色、巧克力色等等。

二是化妝時用來做粉底的乳液、營養霜、化妝水等,國內尚少見。

這些防晒的皮膚保養品都不是絕對有效,且必須照說明去做,并且要清除徹底,它們都含有藥物。

商人針對流汗又出油的小姐們推出「不脫落」化妝品。含鹼的、油質的、膠質的,確實較不易脫落,但都是「比較不落」而已,正常的化妝品遇水,汗、油都會脫,如果真有不會脫落的化妝品,一定會密封了皮膚,對求美的人絕無好處。

彩色化妝品例如眼影、腮紅、口紅在艷陽下,對某些皮膚來說會造成黑斑,尤其是直接塗彩色化妝品,而沒有做化妝前的保養步驟。

在陽光下流汗斑,務必用化妝紙或小毛巾拭去,以免留下汗乇。洗完臉也可拍點化妝水,以免毛孔因熱而擴大。

長久處於陽光下,最好不要化妝,而注重勿過度的曝晒以及晒後的清潔。

東西

話香江　攤販的長短秤

……採用十進制的好處,但街市所有買賣所用一斤十六兩的制度,相信永遠無法改變了。

如果把一斤改為十兩,本來更易計算,買賣雙方都方便,但多人擔心的是:一斤十兩取價和十六兩相同,顧客就大大吃虧了。

凡是中國人,都知道一斤是十六兩。然而,到街市去買東西,恐怕要得足十六兩并不容易。因為,攤販都有這麼一個陋習:短秤是天公地道。這樣一來,如果改用十進制,那顧客不是會買得更少了嗎?

不知從甚麼時代開始,竟把足秤當是了一件罪過。因而不論平貴好賤,永遠不會給客人足十六兩,即使是賣一元幾角一斤的椰菜,短秤三幾兩所值不過一兩角,但也要討顧客這一點便宜。

可能有人會謂:這只是攤販的「傳統習慣」,大概不是書意對人便宜,不過,內中也確是有欠忠厚的攤販,以短秤來牟取更大利潤的。

短秤——畢竟是一種欺騙行為,因此,攤販還不致明白張且行事,而且多數人買東西都不會再自秤,但即使自秤不足數,再拿回去跟攤販理論也是毫無結果,因為他不是說:「帶返屋企又攞返來,怎知你有冇攞起一的?」就是「你把秤唔準」,等話來推搪,令人無以回答。因此,在這可以大膽說一句,由買一斤菜到買一條魚,很難得到足十六兩的待遇。

雖然多數攤販的短秤行為,還是遮遮掩掩,但也有例外的,筆者曾見過這麼一個賣生菓的小販,當顧客問他夠不夠秤時,他是說:「放心啦,一斤足十四兩」,顧客為之愕然:「一斤怎會係十四兩呀?」小販振振有詞的說:「足十六兩係騙你嘅,檔檔都係秤十四兩啦。」這是事實,即使小販保證足十六兩,回來一秤依然是十四兩,這似乎已成了他們的行規,一斤實秤足十四兩。當然,筆者在這并不否認也有忠實攤販,寧可貴一點也不短付客人一兩幾錢,但只是為數極少吧了。(月古)

人口流動大城砦已非三不管地帶

……了反對的居民及廠主爭執,事情鬧得不小,反對被拆無補償的人,把甚麼招牌也托了出來,因而使人又想起,在九龍機場旁邊,這一片三不管的土地,未知近來的狀況如何。

然而九龍城砦在外國電訊的報導中,仍是一個犯罪、貧窮與骯髒的巢窩,雖是事實仍有些是未免形容過甚,九龍城砦的橫街陋巷,在中共佔據大陸的初期,收容了很多逃難來香港的人,找不到適當居停之所的人,雖然是木屋與石屋,一度是住滿了各色居民的,經過了這許多年,很多人離開九龍城砦,入市區發展,又是新的一批遷入居住。九龍城砦的特色,是在東頭村道一帶,建了很多石屎樓,巴士也不經過這一條很擺的馬路,但是地下舖位是牙醫館特多。

現在九龍城砦內有四萬居民,比早年東頭村大火的時期,住了更多的人,各色小工業在城砦內做着,但是它已不再是犯罪者藏身的場所,以前做了案的歹徒,以為可以遷入九龍城砦,不會被警察進入拘捕,早已得不到這一種庇護了,便衣探員隨時入內拉人及辦案。道友及毒販的活動,是不能滅絕的,但已不比以前那麼猖獗,公廁常陳放了道友屍體的新聞,也多年沒有了,雖然是一個不整潔的地方,又缺乏自來水供應,可是有義務及志願的社會工作機構,入內服務,這個範圍內的人,其實也是香港居民,亦需要一定的幫助。

城砦內的污水排除系統仍然是沒有的,記得在一九六三年時,當局有意替九龍城砦作大掃除,清潔一番,但是亦被拒絕了,因為它是三不管之地,發現了古炮,要把它移去研究,亦受到橫加阻撓,這種事不管也罷。

烏烟瘴氣的東西,如下級妓寨,麻將館及烟格,仍是存在的,不過已不再是太過明目張膽的活動了,隨便從東頭村道走進去,又從衙前圍道出九龍城,不會使你見到有烟格的。早年吸引港島的人,又搭車又乘船去城砦看脫衣舞,現在早已銷聲匿跡了。

便衣警員是有巡邏的,當地的街坊式的機構,因他們的法律管治着,話雖如此,有事還得向九龍城求助的。唯一值得讚揚的是,住在九龍城砦內的人,彼此互相照料,犯罪者不會對他們下手,居住在內的人更不會以當地的居民為欺侮的對象,城砦內還是有哥頭的,你不開罪他,就過平安的日子。

在狹窄的街道,露天去水溝坑,發出一些臭氣,小工廠多的是,還有是各種商店,從前是食三六的好去處,黑狗的尾巴連肉,掛在檔口前,吸引好此道者,自從瘋狗症出現之後,狗肉生意一落千丈,這種好盈利的生意,祇好收檔。

外國遊客不會來九龍城砦一開眼界的,因為城牆在日治時代已被拆去,幾乎與九龍城的內街打成一片,但它在外國人眼中充滿神秘,迄今還有標準對外國遊客說,入去會被綁架或殺死,我們聽來是笑談。(文涼)

晚香

廚房用品電子化 準備三餐免郁手

科學進步,一日千里,廚房用品不但日趨電器化,而且還電子化,最近在美國舉行的一個國際家庭用品展覽會,展出的家庭用品,不只神奇而且種類繁多,全部電子化,將來有一天,主婦不必動手,便可以將早、午、晚餐準備妥當。

例如有一隻手提的自動製餐機,就是可以把湯、蔬菜、麵及其他食品放入,自動煮好了之後,還自動倒出來。

有一隻「濾汁器」是用以把煮好了的湯菜汁之中的脂肪分離出來。湯放入去亦可以這樣,倒進去再流出來便沒有了脂肪。

有一隻「冰雕器」,有各種的模,把水倒入,就結冰,成為各種的冰雕品,不必動手去雕,擺在案頭,大增豪華氣氛。有一種蒸蘆筍機,則是可以使蘆筍豎立而將之蒸熟,如此就可以保持原味云云。

在清潔方面,亦有一種洗鑊器,上裝各種粗幼程度的軟墊,開動了就旋轉起來,可以把鑊中的鑊底所着的任何積垢磨去。

有一種塑膠殼蛋,則是可解決煮蛋的頭痛問題。原來這隻假蛋可以放入水中與真蛋同煮,假蛋受熱是會變色的,顏色到了某處,就有字指出,看着假蛋的顏色就可知道真蛋熟到什麼程度,假如需要糖心的熟蛋,就更非要藉證此蛋不可。至於剝蛋也是很麻煩的,又要等蛋凍又難剝,但放入剝蛋機中就可以。此機有一隻小鎚子,先敲碎蛋殼,然後用真空管將蛋吸出。

另外一種攪蛋器則更妙,蛋不必剝殼就已在殼內攪勻了。原理就是有一支小針插入蛋內,急速旋轉,把蛋黃和蛋白攪勻,如此,蛋一打進鑊中便可以炒,亦可以製奄列。

製麵粉食物的機器也是多姿多采,可以能夠搓麵,及製造各種需要用的麵品。祇要倒入麵粉加水按掣,便可以出來需要的麵品。通心粉及意大利粉均可以。

將來的主婦,相信祇要買了用料放入各種機內,看完電視就可以入廚拿晚餐了。

主婦篇

選彈弓床有秘訣 細看本文可知曉

人生有三份之一的時間是睡覺,所以床的選擇最為重要,一張舒適的床,可使你夜間安眠,翌日便有充沛的體力去應付一天的工作。從前人們多是睡木板床,硬硬的木板,對現時追求生活享受的人來說,簡直是難以容忍,現時人家的睡床,十居其九已是彈弓床,鮮有是木板的。

彈弓床的品質參差不齊,太軟的彈弓床,其彈簧製作不良,使用一段時間之後,即缺乏彈性,睡臥其上,渾身不舒服,不僅可能使你失眠,甚至還會妨害健康。所以,在選購時一定要多方留意。

據專家表示,可用手在彈弓床上施加重力,開始時應有很柔軟的感覺;下陷約五至十公分時,表面應張力擴大,開始反彈作用,此時,整張床的反彈震盪,應被床的底部吸收,并不因受到衝擊而使整張床搖動。如此,才是一張好床,換句話說,好的彈弓床,其反彈力是平衡的彈性。人躺在彈弓床上時,壓力最大的部位是臀部,其次是背部,最輕的是腿部。彈弓床的製造,要是能依此原理,把床尾做得軟一點,中間部份稍硬,床頭比床尾稍硬,又比中部份稍軟,那麼一定是最合乎睡眠科學的床了。

彈弓床使用後,床墊表面若有凹凸不平,用力按下去會觸及內部鋼絲,那是就該汰舊換新的時候了。當你決定換一張新床墊時,須注意幾點:

(一)尺寸的選擇:最理想的尺寸是至少比睡者的身材長六吋,寬度則視個人伸展雙手所需要的空間而定。

(二)床墊軟硬適度:最理想的床墊是裏面堅硬,而近表面有足夠的填料,按下去摸不到彈簧。

(三)用手摸一摸床墊四周邊緣,以摸不到鋼條,感覺如紗殼般軟綿綿的為佳。

(四)試睡在床墊上,看看其承托力是否均勻?彈性好不好?

(五)床墊質料必須通風性良好;床墊若通風不佳,容易潮濕,具有通風作用的床墊,可使人體在睡眠時散發出來的熱度和濕氣從床墊下排出,使床墊表面經常保持清爽。

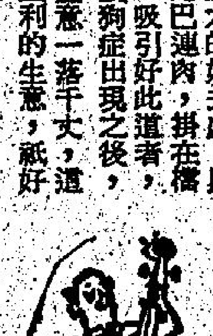

精品店

法國娼業盛 庫房收益多

從妓女身上抽的稅,是法國政府庫房的一部份收入,就可以知道法國的娼業甚盛,尤以在法南部的城市,滿地是阻街女郎,在市區的街上之外,還有在近郊的地點,亦有妓女活動。

以法國南部的波杜港為例,居然對遊客派發召妓指南,介紹這個港口城市的架步區,甚至一般的短叙費用,亦有提及,可謂週到。小冊內介紹美麗及有名氣的撈女,列明等級,給遊客一個有用的參攷。

波杜港的妓女的生意是公開的,娼業的老闆,派人去法國各地物色新貨充場,因而把法國各區的妓女,集中在這一個港口,甚至比花都更為蓬勃,遠自歐洲、非洲及甚至亞洲區的女人,也被羅致到這個地區接客。

法國的職業妓女約三萬餘名。她們是政府抽稅的對象,尤其在城市活動的妓女,無法逃稅,她們總算是守法的,按時去向地方稅局報一點稅。

但是法國最近漸太多女人利用她們的原始本錢來賺取易搵的金錢,因而她們到處爭客甚為劇烈。她們不怕到處是遇者,而公然兜客,有時釣上便衣警員祇好是自嘆倒霉,奇怪的是她們要報稅,另一方面又同為當娼。而有被拘禁的可能。

其他的妓女是有元緒公替她們拉客上樓的,有時因為她們不甘被剝削,就爆出了控告的案件,揭發黑社會壓迫她們。

若然唔駛養頭家 唔慌搵唔到兩餐

求職似乎不是難事,打開一份報紙的小廣告,事求人的一欄,刊得小格子密麻麻,此外在各區的勞工處的門口,也貼着很多事求人的小方塊,列明了請工人或是文員,看清楚之後,發現都是薪金低得驚人,在可貼的待遇之下。

似乎政府每隔一個時候,也有許多新的空缺,招請合資格人來填補,一般應徵投考及通知獲得錄取,要三數個月才能達成,不能對失業者濟燃眉之急。政府請的官員,由高級至低級職員,條件要求很高,也不過是三數千元,以現在的生活程度來說,養活自己不能養活妻兒。

反而想馬上有工作做,即晚有飯可開,是走去一些食肆的門口,看看有否紅紙貼出來,例如招請洗碗女工,月薪千五,日供三餐,合者入內洽商,可以立即「上任」,解決了食飯問題。

香港的物價上升極快,薪水不能使一家人溫飽的,實在太多了,君不見打皇家工也要向外人借錢,弄得政府要設法替他們還錢嗎?月薪太低,職員必然是外向的,不會在工作上有超人的表現,分分鐘睬着如何騎人。

有一部份工作可以騎牛搵馬,另一些職業是青年人作為向外發展的橋樑,不可以做過世,出賣了青春,所得的是一肚子小氣。還有些機構是少林寺,專替其他機構訓練人才,打工也是五光十色,勞資雙方多數是對立狀態。(仁桂)

離島賞奇巖

……夏,泛舟洞中,海風徐來,實乃人生一大快事。

從西貢出東海,最先到達的,便是吊鐘洲,此島面積不大,吊鐘山僅高二百餘呎,沿岸直崖陡坡,雜樹叢生,是個人迹荒蕪的小島。然而那裡却有一個遠近馳名的吊鐘洞。此洞在島之南端,面向東海,是吊鐘洲部份範圍的小山咀,經過遠年的海浪衝擊,而使當中形成高陡的海蝕洞,洞口崖壁崩瀉,從海面遠觀,有如一個巨鐘。

那裏長年波濤洶湧,浪潮拍岸,雖在夏日仍不減,旅遊此洞,須僱請專船及拖艇,然後順著浪勢,乘小艇划進,吊鐘洞呈三角形,上尖下闊,有如吊鐘。當進入洞口,仰望崖頂,巉石下壓,形勢險峻,岩石紋理畢現。

穿過巨洞後,便是通天小港,浪潮較為平靜,遊者可乘舟躍石登臨,岸上亂石林立,崖壁中部有一洞穴,既高且狹。遊者可進身入洞內回望小港之外吊鐘洞,見兩洞相疊,份外奇趣。

觀罷岸上兩洞,在小舟未再回轉前,可爬坐岩石之上,細賞吊鐘洞。或可在通天小港內蹲水濯足,享受着各種不同。

吊鐘洞外左邊,還有一個半圓形之小海洞,高約十餘呎,深約卅餘呎,旅遊者稱它為「潮音洞」,因遭浪濤撲擊,聲達於洞外,故以名之。

吊鐘洲之背為落西洲,落西灣內有漁民聚居,每在東風浪急的晚夜裏,常會聽到海濤撞擊吊鐘洞內,鏗鏘有聲,其聲彷如敲擊巨鐘,故亦以此名之為「吊鐘洞」。

離吊鐘洲東南海面不遠,便是甕缸瓷島的峭壁洲,島的南端岬咀,有一狹長小洞,名為「沙塘口洞」。旅遊人士無人不知,因此東海賞洞,以先遊沙塘口洞為首要節目。

自吊鐘東南航行,約廿餘分鐘便可到達,專船多停泊在沙塘口尾灣內,沙塘口洞,就在這灣內的山岬咀中,此島中寬兩端小而長窄,北部有甕缸灣,當中有高崖阻隔,故灣內得天然之利而風平浪靜。故夏日遊艇常臨,停泊灣內,艇上人在該處垂釣及海浴。

沙塘口洞,有如在峭壁中央鑿穿一個孔道,從海面遠觀,似乎僅容一人一舟通過,洞外高崖峭壁,高約三百餘呎,小洞之上崖壁中,另有一小洞,中為岩壁相隔,遠觀如吊於半空,煞是奇觀。

沙塘口洞泛舟

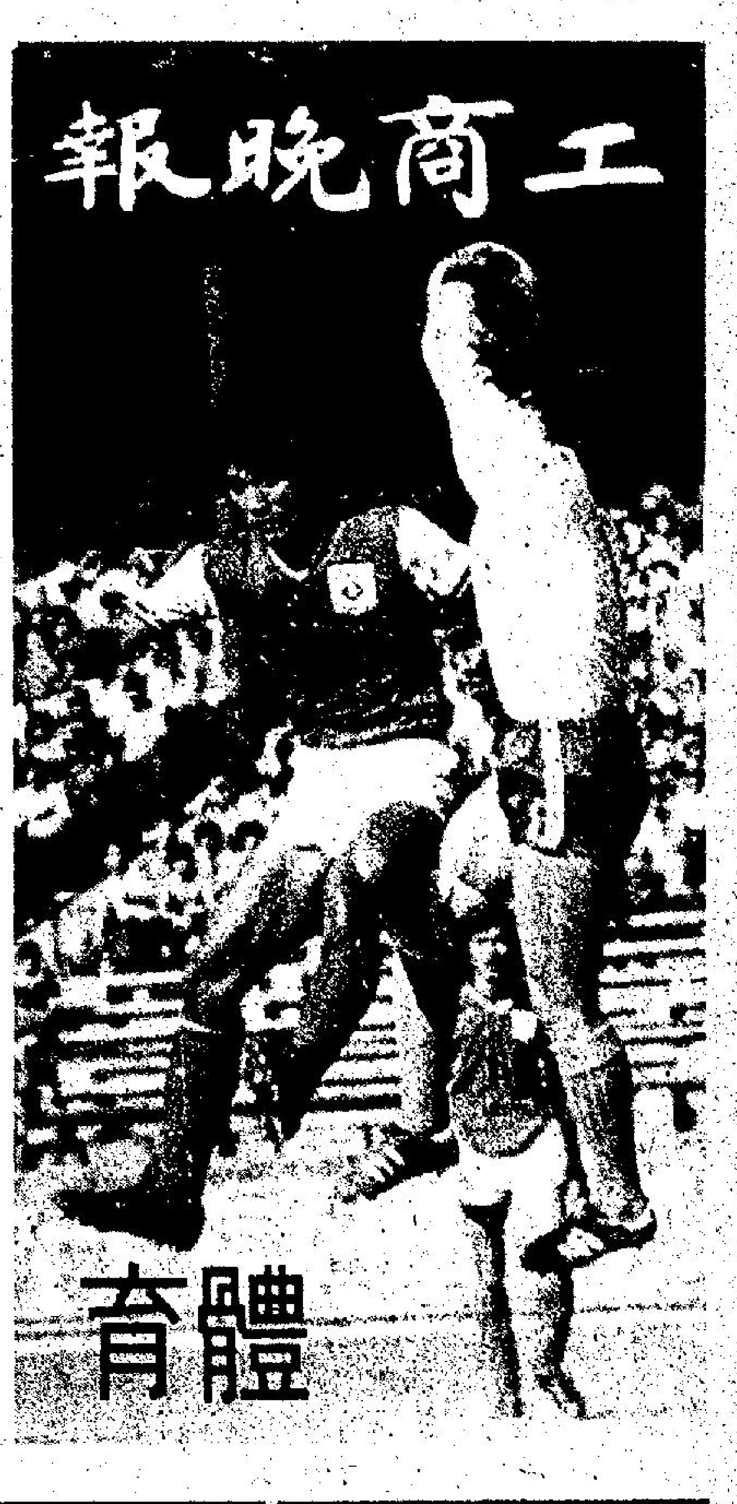

阿仙奴全隊精神奕奕無傷兵
今晨大操中側重小組練習
教練讚借將尼路遜有經驗

圈中人語

應邀來港作「保良局盃」慈善賽演出一場的英國著名足球勁旅阿仙奴，大軍已於昨晨抵港，由於舟車勞頓，故此休息一宵後，今早十時始告在加山南華場試脚操練。

由於阿仙奴是擁有最多球迷的一支隊伍，因此今晨早操時吸引不少球迷上山觀操及要求簽名留念，東方各球員亦在教練黃興桂帶領之下前往吼路，而且還對客軍球員技術讚口不絕。

今次來港協助東方的「操兵」尼路遜、米亞迪及基鼎三人，今晨依然仍繼續跟隨大隊操練，東方教練黃興桂表示：由於尼路遜是任左後衛，而東方左後衛鄧兆明近況亦相當不俗，如果要將鄧兆明移任右後衛，一時間是否適應是頗成疑問，其餘兩人的位置則沒有問題，黃教練更認爲這伕港、英大戰，必屬於精彩演出。

阿仙奴陣中主將賀運斯等多人，雖然昨天抵港時有些不適，惟是經過一宵休後沒有大礙。

今晨阿仙奴在港首次試脚操練，主要仍是輕鬆漫跑，五十碼短跑急衝，繼而是分組落磨，每個動作都表現得非常認眞，而且每名球員都是精神奕奕，並未見到陣中有任何傷兵。

阿仙奴教練唐侯爾表示：由于該隊剛踢完對阿士東維拉一伕相距數天，因此每名球員都在良好狀態，獨練本港天氣較爲燥熱。

東方三名借將，以尼路遜最爲大牌，他亦是一名國際經驗豐富球員，「黑人中鋒」米亞迪，則是身材紮實，與基鼎兩人成個屬于「打仔格」，今次這三名球員借給東方倒戈相向，屆時亦不會踢感情波，而且更會落力演出，同時他認爲米亞迪有衝，對東方實力有一定幫助。（查理士）

英國能否進軍西班牙
阿仙奴教頭說：決定于對瑞士，匈牙利兩仗之勝負。

有何所見

英國國家隊的教練，他昨天抵港後特別談及英國進軍八二年在西班牙舉行的世界盃決賽週的機會時，他表示，關鍵視乎英國隊在五月三十日對瑞士及六月六日作客對匈牙利的兩場重要比賽的成績而定。

唐侯爾表示，英國隊上週三在溫布來與羅馬尼亞以零比零交白卷賽和，確實令人失望，這對出線有相當影響，不過英隊在最近兩年來的表現並不太差，所以祇要在五月底及六月初的兩場賽事取得佳績，也就可以七零年以後的首次打入世界盃決賽週。

阿仙奴足球隊副領隊兼教練的唐侯爾，亦爲應邀來港訪問的英國著名足球勁旅阿仙奴，大軍今晨在南華場首次試脚操練，圖爲該隊操練前合攝一張全家福。（本報記者查理士攝）

週末東阿一戰之後
三名英將不留港

【本報訊】當東方教練黃興桂獲悉，阿仙奴三名借將不能替東方效力至尾季時，稍爲感到失望，他說，雖然東方爭奪聯賽冠軍已沒有希望，但若然得到阿仙奴三名好手助陣，球迷在季尾亦可欣賞到精彩本地波。

黃興桂稱，縱使東方沒有借將踢本地波，但週末對阿仙奴得到三名援兵，肯定可以合演一場精彩球賽給觀衆欣賞。他說：「東方球員狀態巔峯，增加援兵更如虎添翼，阿仙奴的借將也是很有水準的球員，據說黑人中鋒米亞迪衝刺犀利，速度快，東方將以一對快翼配合，攻力增強，基鼎與夏普立踢中場，另一名球員則考慮用林守焯或徐國安，有待操練兩課後決定。至於尼路遜，視乎他的踢左右後衛，他能够選擇（曾英全與鄧兆明其中一人將暫列後備。」

黃興桂透露，東方在週四及週五上午十一時在南華會練兵，屆時三名借將亦加入一同操練，由於他們質素高，相信操兩課已可以跟隊友合拍得來，東方經調整後，實力增強，與阿仙奴是有得打的。（太陽神）

阿仙奴兵馬均在佳態
教頭躭心天雨誤佳期
東方借將尼路遜最具聲名

【本報訊】英國甲組足球勁旅阿仙奴昨晨抵港，將於本週末與東方作一場表演賽，客軍剛於週末打完最後一場聯賽，他們以二比〇擊敗今屆聯賽冠軍阿士東維拉，榮獲聯賽第三位，今次來港共有十七名球員，但其中三名球員，左後衛尼路遜，中場基鼎及中鋒米亞迪將借給東方倒戈相向，客軍週末出戰東方僅有十三名球員調動。

但阿仙奴教練唐侯爾表示：他們的球員均在最佳狀態，不過，他担心球賽不能依期舉行，若然因天雨改延至星期日比賽，隊中入選國家隊的森遜及龐斯將要週六晚趕返英國代表國家隊在溫布來球場出戰巴西隊的友賽。

阿仙奴是英國的老牌甲組球會，過去八次奪得甲組聯賽冠軍，五度奪取足總盃錦標，今季名列第三，該隊今屆人腳在季中稍有變動，中後防球員林神拉迪，賴斯，派斯等在季中轉到其他球會去，但阿仙奴旋即購入森遜，尼高拉斯等較年輕的球員，又提拔了戴維斯，麥特美等新人，實力比季初更爲完整，隊中的愛爾蘭國腳中鋒史塔保頓本季射入八十二球，成爲阿仙奴的最佳射手。

阿仙奴借給東方的三名球員以左後衛尼路遜最負盛名，他是北愛國腳，上週三北愛對葡萄牙一場世界盃外圍賽，他出任正選球員，北愛以一球擊敗對手，亦憑他之踢自由球交給隊友建功。

阿仙奴教練侯爾稱，另外兩名借給東方的球員實力亦高，基鼎有二十場甲組比賽經驗，黑人中鋒米亞迪爆炸力强，他們在英國亦是有名的球員，但他們踢完表演賽後便隨大隊返國，不會在香港繼續踢波。

唐侯爾並透露他們出戰阿士東維拉一伕的陣容，揚格英各建一功擊敗對手兩球，門將相寶尊斯，後衛賀運斯，奧拉利，揚格，森遜，中場，托拔，尼高拉斯，戴維斯，前鋒麥特美，史塔保頓，辛特蘭，牛場尼路遜入替托拔，其餘隨隊球員有，活特，戴維，歷斯，米亞迪，基鼎。

仇仔昨抵港
立即去練波

球人球事

【本報訊】大馬國脚門將仇志强昨日下午三時飛抵本港，立即到南華會參加午練。他的身手依然存在，本週五出戰港會便可披甲上陣。

仇志强昨日在機場對記者透露，他已獲得大馬足總及雪蘭莪球會同意來港助南華一臂之力，雖然雪蘭莪打入金盃決賽，但他已獲准免役，大馬國家隊原定今日出戰英國修咸頓，但會方亦批准他提前來港，本來可以效力南華至季尾，但他表示因私人理想，可能不會替南華會踢完全部賽事。

仇志强亦知道南華會希望有其他球員來港加盟，但他與南華會未有詳細商談。他表示已做好了準備工作，隨時可以替南華會班兵。

南華昨午集中操練，仇志强，三名前鋒，秦志强、馮志明及黃國安輪流練習射門，每人射二十次，仇志强左擋右撲，狀態不俗。

南華會最後踢分隊賽，尹志强、曾廷輝、陳懷偉及溫政因爲受傷沒有參加，何容興仍留在醫院療傷。

教練吳偉文謂，曾廷輝與尹志强都難以在本週五披甲，溫政剖損脚跟，相信不會影響披甲出賽，秦志强已歸隊，在球員調配方面雖然不甚足够，但亦可湊足人數上陣的。（太陽神）

印尼在世盃預賽
拒絕廿三對紐國

【耶加達五日法新社電】一位印尼足總執委在此間表示：印尼國家隊將會拒絕在五月廿三日在溫克蘭對紐西蘭的世界盃外圍賽出戰，但會在依照國際足協原先編排的賽期是五月廿四日出場。

印尼足總秘書彭迪拉基將軍說，印尼不能接納紐西蘭片面決定將國際足協編排的賽期提前一天，因爲印尼剛在五月二十日晚上在墨爾砵對澳洲，在這兩場賽事之間起碼需要三天時間休息。

印尼將先在五月十一日在耶加達首戰紐西蘭，然後根據在世界盃亞大區外圍賽第一組的主客制報聘溫克蘭。

彭迪拉基說：如果紐西蘭在五月廿四日不出場，印尼將要求贏五比零。

世界足球

巴西國家隊已選出兵馬
月中遠征英法德打三場

△里約熱內盧四日法新社電：巴西領隊桑坦拿在挑選遠征歐洲的球員中，包括了六位聖保羅球員，該隊是八一年國家錦標賽決賽的敗方，而成功奪標的格林美奧，卻祇有伊斯多路一將。

巴西將在五月十二日在溫布來場對英國。十五日在巴黎出戰法國，十九日在史特加對西德。

中場：施里索、蘇格拉底、雅憑、伊斯多路、城陀。

前鋒：沙基奧、連拿度、伯拿甸奴、艾特、連尼圖。

巴西是第一支通過世盃外圍賽而先打入一九八二年西班牙世界盃決賽週的球隊，他們以二比一、三比一擊敗玻利維亞，又以一比〇、五比〇擊敗委內瑞拉而奪得南美洲區第一組出綫權。

△正當巴西密鑼緊鼓地準備遠征歐洲之時，新鮮出爐的英國甲組聯賽冠軍阿士東維拉，卻因爲球員不足而取銷了訪問美洲的行程。

足球與慈善並重 東方主辦之阿仙奴隊訪港表演賽，昨在利園酒店舉行記者招待會，東方會主席林建名（左五）及阿仙奴領隊尼路（左二），報告此次舉辦「保良局盃」賽，具有提供足球及慈善之雙重意義。（查理士攝）

海蜂昨戰失敗
聯賽奪標美夢消失

場邊人語

【本報訊】愉園昨晚在大球場以三比零大勝海蜂，令海蜂爭奪聯賽錦標的最後希望亦消失。昨晚雖然是兩強隊對壘，但由於時近季尾，號召性不大，入場人數只得一千五百七十七人，收入二萬零六千九百八十元，頭場雙方預備組賽愉園以一比零取勝。

海蜂昨晚之敗，除了是部份球員鬥志鬆懈外，後防的疏忽是致命傷。上半場海蜂攻勢較愉園多，埋門威脅亦大，可惜遇上愉園新秀門將任偉雄演出「球迷奇遇記」，高來高擋，低來低接，在上半場力拒海蜂於門外。

至下半場，愉園改變戰略，一批新秀志戰志勇，吳汝徽成爲中場指揮官，交波脚頭致命，在攻海蜂近三十分鐘卒在十五至三十三分的八分鐘內，連陷三城，令海兵敗如山倒，劉榮業演出活躍，個人獨射兩球，均美妙絕倫，新將吳汝歡亦爲愉園帶來一隻入波。

愉園新人助陣 演出相當活躍

愉園昨晚之演出，在新人助陣下活力十足，中場機械名球員脚法較佳，全場演出均比海蜂好，加上門將任偉雄在上半場打出水準，信心增强，在上半場保持不失下，易邊後總館大勝對手，海蜂雖敗，但韓將朴炳徹演出仍佳，是全隊最努力之一人，可惜金麒福及李光喜等不在狀態，在獨力難支下終無法破蛋。

東方爲增强實力迎戰阿仙奴，向英國邀請三名好手來港助陣，由右至左：基鼎，尼路遜及米亞迪在今晨仍隨阿仙奴操練。（本報記者查理士攝）

網球圈

硬地網球邀請賽
今天揭幕戰
排有卅多場

【本報訊】一九八一年度第五屆香港硬地網球邀請賽，將於今日下午二時卅分起，假維多利亞網球場揭開戰幔。

今次賽事是由香港網球總會及市政局聯合主辦，共有七十八名來自本港及十個亞洲地區的網球好手參加，其中包括印度、日、南韓、大馬、菲律賓、新加坡、泰國、中共、緬甸、澳門及香港。

今日爲首天賽事，共排有三十多場上演，全部均爲男子單打初賽，門票一律收五元，學生票二元，各組決賽將於本週日（十號）舉行。（名劍）

祿怡問鼎機高
偉駒韌力甚强

馬士論馬

本週末之重要錦標爲跑馬王香港冠軍盃打盃賽，報名馬有十三匹，而摩廐已佔四匹，而陳廐亦有三匹報名，由於早些時候大部份馬匹均怯於祿怡之威勢，所以祇得幾匹馬報名，差點湊不成局，玆將此組馬之大勢分析。

摩廐四匹馬報名，當然有意爭此錦標，若論途程及演出之佳，當首推祿怡，而上週不出有奢餞一戰之意，但側聞上週試過一課長程試跑後，摩廐認爲有多少缺點，所以無全勝之把握，所以動向仍未明，出否未定，倘若能上陣的話，則機會仍可看高一綫。

若馬王祿怡有失，代之而起者，首推紅鬃烈馬，此駒投張廐後演出甚穩，尤其跑長途後勁强橫，上回跑短途無表現不足爲據，連贏作配可先考慮。陳廐三駒報名，卓越實力較次一匹，森林寶島憧力較弱，不易反先，主力應在偉駒身上，此駒長途之韌力可靠，本身之實力未見底，雖然初度與頂班之强手週旋，應可加入一戰。餘駒島牌近況未足，前速稍慢，不易突圍。

確定拿之進度徘徊，亦不可靠，好威此程亦覺路長，反而大成功會有力撼祿怡，今次小休再參戰，亦有多少冷門機會也。

綜合冠軍盃打盃賽之前瞻，祿怡如出仍可看高一綫。配紅鬃烈馬及偉駒，冷門可留意大成功。

洛奇演出失準
捧場兼顧賠率

冷心得馬

告東尼今季策騎熱門馬，失準程度驚人，死火告之名，不脛而行，的確近期告東尼策熱門屢演失常，週日又策洛奇上陣，此馬會否成爲熱門出現，須要看同場實力份子如大贏家、龍昇有無退出比賽，兩駕實力馬上陣，洛奇第三熱門，兩匹處立以待，就會變成首席大熱門無疑，此刻尙難估計是冷抑或是熱。

洛奇近況相當勇，上伕跑快活谷一六五〇米，出閘快，中段留，直路衝上，走位事前倒後，幾令人不敢相信大師傅走位連紅牌生水準亦不如，當然告東尼幷非不懂走位，而係突然失常，眞正原因自然是新過檔，坐騎成爲熱門有關，捲土重來，應有表現，成熟有進之洛奇，千二米大可以一放到底搶元，勝敗主要關鍵，端視臨場會否成大熱門出現，苟如馬迷過份熱情捧場，歷史重演亦不奇，但以馬匹實力而論，機會相當高，有分頭之最佳投注對象也！·趙子龍·

萬靈燈前速銳
今次可望放到

今日繼續研討第二班一四〇〇米第二組，十四匹正選馬中，屬新當勇之「萬靈燈」在此賽中所起之作用爲最大，此駒初轄進第一班，首次上陣直路一千米，負一一六磅而由雄威出策，廐但「火鳥」主力作戰，其無表現，自不足引以爲據，再兩度於中程角逐，採取寓賽作操，此後即聚降下第二班，實屬便宜之至，降後即見加工打磨，狀態亦已操起，並在一、二班混合賽一二三五米參戰，由巫瑞時掛帥，雖然起步不快，但沿途推進，末段一衝，即獲第三，鋒芒由此展露，繼之再出此程，卻換上主帥馬彼得押陣，可惜起步受擠，前段無法追近，後勁雖强，結果來運一步，只爭獲第二，上賽千二米加重至一四〇磅出戰，起步守在第三位，沿途跟進，直路後如發力衝刺，本有可勝之機，但因前路有同系之冷馬擇Q，影響鬥志，保有一席第三，算有交待，賽後復操，成熟與狀態[illegible]

今晨特別鏡頭（欄邊客）

多采多姿	1.19.4（25.7）	溫	神態活躍	勇況甚穩
太陽皇子	27.0（27.0）	簡	馬身仍瘦	神色尙佳
飛寶驕達	1.35.8（27.6）	簡	走勢尙順	持續八分
兒童友	1.29.8（25.6）	助	勁度增强	成熟躍進
確定拿	52.1（23.7）	沈	末段推送	反應尙佳
蝙蝠俠	54.9（26.6）	施	勁度增强	比上賽好
富來得	1.28.0（27.0）	浩	喘聲不聞	已及勇點
天之驕子	1.22.5（27.4）	浩	步勁稍增	神色仍弱
寶通	1.03.9（30.3）	助	慢而勢好	十分進步
確得寶	1.22.2（25.2）	加	一氣呵成	仍在佳態

四方八面

吼緊摩仔三駒

馬迷們都已經注視到摩加利週日的坐騎，連鐘者在內，都估計到細摩的坐騎，有三匹可以贏的。即是公開賽的祿怡，第二班跑一四〇〇米之第一組的金威，及第五班跑一二〇〇的第二組之大贏家。

祿怡今次同場的報名馬，並不太强，祿怡因習慣負重磅關係，今次平磅出賽有利，而且老摩亦對此駒早經磨練，今伕可算有備而戰。對此駒稍具威脅者僅是紅鬃烈馬及當起的偉駒，估計仍不能擊倒祿怡。

全威亦早準備，此駒跑草地更比跑沙地適合，同場報名馬，多屬平庸，大衛足以威脅此駒的，馬寶海名駒及美寶駿。

第五班的大贏家，摩廐已摸到源身走勁，狀態顛峯，擺明必戰之馬，亦可以爭勝之馬。（賓霸）

沙田晨操快訊

得寶體態日形飽滿

五月六日，星期三，沙田

今早沙田晨課，出試馬尚不少，有賽程者則未算多，氣氛稍爲平淡。旗新配搭，有告東尼過檔夏廐的來歡樂。

★多采多姿由溫洛倫試三段，全程按韁而馳，步爽有力，神態亦生，近際操練雖非特別認眞，但今季表現並不弱，千八米亦合脚法，雖不易贏，仍有走得接近機會，冷配無妨。

★韓拔郭廐的得寶，由浩德試三段，末化郎輕輕催谷，反應頗佳，狀態已及勇點。從身型觀察，已較前時飽滿，相當進步，論實是第五班頂尖角色，千二米亦合脚法，有坐位堪贏機會，值得留神。

★飛寶驕達由高炳輝試三段，按韁過匱路，落脚尚輕，神色亦如前，論態仍有八分水準。但路程適宜佳頗狹窄，今賽千四米，有甚短之嫌，雖期有越越一位的成就，以觀爲宜。

★皇家令由賀家禮試三段，告東尼策來歡樂爲伴，直路一對郭廐馬從後趕上，四駒並排衝刺一程，皇家令反應稍弱，反而來歡樂快步搶出，火氣較旺。皇家令周日爭千二米，路程雖可應付，但成就難越一席位，以觀爲宜。

★確定拿由沈崇成試半里，末段推送，反應尚見敏銳，但從神態言，一若上回稍遜，未覺顯著進步，看升班後兩出表現，尚無急進意，今賽對手强，未宜過於憧憬，觀望爲宜。

★蝙蝠俠由施善清試半里，末段走勢，勁度稍增，神色亦勝上回。不過，年事已然不輕，現居班次亦無利可言，今番路程雖合，仍難走進前列，冷載尙不可，無値博分頭則案之。

★行好運由薛文就試半里，末段走勢，勁度平常，神色亦遜較早時飽滿感。此駒以千六米或更長途均合，周日爭錦標，機會平平而已。

★天之驕子由浩德，貼心莫理斯，並轡試三段勉强，天之驕子火氣甚增，神色則未轉好。此鋒郭廐馬，今賽分場出擊，機會平常之至。

·張基·

血統與機會
頭獎看高一綫
配寶源及金發

週日賽馬設有一場第七班一六〇〇米，跑過今次，僅餘一場千八米賽事，對力稍差之馬，今次已是最後機會了，生死關頭，預料必有惡鬥，現將我的心水提供如下：

「頭獎」是英國高價馬，降至第七班，無論如何有班利，此駒在第六班兩度在一六五〇米入位，今季只六歲，近日所見，劣脚已改善，降班後平磅出擊，自然佔盡優勢，今次路程適合，狀態不錯，對手非老師弱，確是贏面最大一匹。

「寶源」實係起碼超兩班，但一向體弱，故此一向表現平凡，但上伕在李森勝下贏一六五〇米，後上甚勁，復課所見，勇態依然，健康亦無問題，今次路程適合，必然全力搏殺，力求再進一步，出生天，鬥志無可懷疑。有力一爭。

「金發」出賽相當勤，但上名率亦甚高。上次越級挑戰，終點前爲「兩心知」所擒，表現不錯，可見此駒有第六班實力，今次必然再爭，同配告東尼可跑高一綫，雖然勤拚吃虧，仍然有力闖入一席。

「寶星」上次出閘脫脚，後上受阻走入第四，但獲升爲第三，以該駒走勢看來，大有爭勝之力，今次路合，可爭一席。

「阿哥哥」此程太長，「飛得」已見老邁，「大好時光」表現反覆，「金來」老邁，「新宏利」狀態平平，「深心知」演出失準。

綜合此場初步形勢，馬膽取「頭獎」，配脚「寶源」、「金發」，冷脚「寶星」。

·瑞征·

晨操快訊 張基

金手指力磨有進步
常勝風塵客走勢銳

快活谷晨課

今早快谷中出試馬匹較爲疏落，差不多大部份馬匹均無賽程，其中以吳子琛及陳毓驊馬房動態較爲積極，仍不脫季尾例淡之風氣。

△常勝由何鑑森與永利告東尼同跳兩段，起步兩駒均按慢，末段常勝稍佔優勢，由於賀森新駕保，跑過幾伕後覺進步，今番再跑中距離，可惜對手太强，成就止於一位，[illegible]

[illegible]瑞時試兩段，經抒脚頭性質，眼見走勢不差，末段步順開得潤，上回之失與本身實力無關，再出仍要防。

△聰明神駒由何裕華試兩段，時間亦拉得慢，馬身見壯，狀態應有水準，今番路合且準備足，有機會反先。

△龍田由藍子祥與馬到劉仁傑同跳三段，前段按慢，逐段加快，末段之走勢以龍田較爲輕鬆，已在作戰水準。反而馬到仍欠多少成熟感，有待琢磨。

△風塵客由馬彼得先試三段，輕易完成，上回贏得輕鬆，狀態依然見出色，本身之實力尙未見底，今次雖無賽程，再出仍要防。

△蜜林由巫[illegible]，本身台型甚靚，稍嫌高質，今次有準備，本身之名氣亦齊，有力爆大冷。

永隆銀行
進展不怠穩健　服務必盡忠誠

和黃隆豐突出

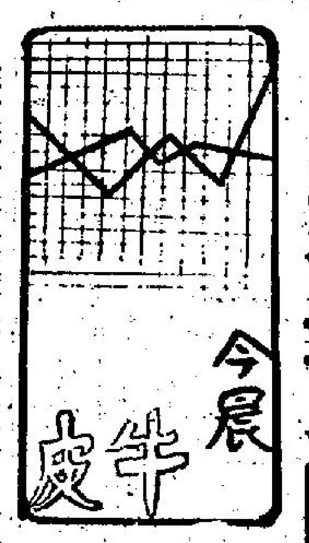

在多隻恒生指數成份股雖升帶動下，十一時指數彈升五點，扭轉過去兩日來連續下跌的走勢。

恒生銀行報升一元；隆豐亦升七仙半，兩日來形成上升軌跡，近期可留意其動向，因爲該股半年來惡續在四元以下水平，着實低於其資產值，現價三元八角是十分吸引，再加上短期即將宣佈業績，在非經常性收益方面樂觀，投資者不妨留意，可作短線吸納對象。

和黃、港燈亦受買家抬捧，是近週來表現出色股票。

據投資總運透露，儘管外圍利率繼續看漲，本港利率料維持不變，加息疑慮解除，因而近期的拋售壓力不多，比方，基金會在上週高價時未有出貨行動，顯然大戶仍計劃將大市推向新高潮，伺機出貨，以求厚利，料短期市道在牛皮待變階段。

不過，指數距離千四關僅高出十餘點，後市如何，完全投資者信心，假若千四關失守，大市順流而下，可能見一千三百八十點。

歐洲美元利率止漲回落，投資者多少獲得鼓舞。

今晨本港多家銀行掛出其倫敦分行的美元利率，全面在十九厘水平，比二十厘低出一厘左右。

交易所聯會昨日決定，由即日起恢復接受新公司上市申請，不過，他們有權阻止對無實質的公司上市，投資者亦獲得保證。

開市之初，買盤多低出前市兩個價位掛出，作投石問路之態，稍後投資者入市增加，信心始見恢復，首盤大多數企穩前市成交，中段再升，繼續高出一個價位。

十一時恒生指數升五點〇二，報一四一八點四九。

港燈報八元一角半，升一角。會德豐升五分，報七元一角。恒生報一一七元，升一元。

收市前五分鐘，市勢轉弱，股價榮辱互見，呈牛皮淡局。

恒生收市	1420.34	↑6.87
11:00 a.m.		
恒生指數：	1418.49	↑5.02
遠東指數：	7158.79	↑46.93
11:45 a.m.		
金銀綜合：	1265.76	↑11.40
金指數：	1187.53	↑10.66
銀指數：	1640.44	↑14.89

銀行人士持同一觀點
美國利率很快再升 漲至20厘可能性高

美國利率很快再作出加息行動，銀行人士大多數持同一種觀點，他們提出警告謂，短期內美國息口將由目前的十九厘加至十九厘半或二十厘。

據芝加哥第一國民銀行預算委員會主席指出，美國利率料漲至十九厘半或二十厘水平的可能性甚大。

其他銀行人士亦贊同這個看法，認爲他們將很快作出加息行動。

値得指出的是，週一美國大多數銀行提高利率至十九厘後一小時，聯邦儲備局隨即將貼現率加至歷史高峯，商業銀行的成本利率無疑加重負担，很明顯，美國進一步加息的壓力存在。週二黃金市場開市後

富格林金幣		
一安士庄	買入	賣出
恒生	2690	2720
渣打	2695	2725
海外信託	2690	2750
佳寶金融	2710	2740

【今晨十時半報價】

工商晚報今日股市報價表

類別	股名	前收市價	開市價	收市價
銀行類	滙豐銀行	14.80	14.70	14.80
	永隆銀行	83.00	83.00	83.00
	友聯銀行	7.50		
	恒生銀行	116.00	117.00	116.00
	海外信託銀行	6.40	6.50	6.40
	嘉華銀行	3.10		3.075
	工商銀行	4.425	4.475	4.55
	東亞銀行	42.00	41.50	41.75
公用類	九龍電燈	11.00	11.10	11.20
	九龍巴士	12.30	12.20	12.20
	中華巴士	17.90		
	中華煤氣	27.50	27.30	27.30
	油蔴地小輪	4.80		
	香港電燈	8.05	8.10	8.10
	港燈認股權証	7.40		
	港燈債券	64.58		
	香港隧道	9.60		
	地下鐵路債券			
	電話公司	20.30		
倉塢類	九龍倉	7.90	7.90	7.95
	九龍倉新股			
	九倉七厘七五債券			
	九倉認股權			
	安全貨倉			
	中華造船廠	3.70		
	亞洲航業			
	東方貨櫃	3.625	3.60	3.60
	信德船務	2.80		
	會德豐船務（A）	4.90		
	會德豐船務（B）			
	萬邦航業	6.30		
	華光航業	3.95		
工商投資類	和記黃埔	16.20	16.00	16.20
	和黃認股證	9.35		
	怡和公司	19.50	19.40	19.50
	怡和認股權証	3.525		
	會德豐Ⓐ	7.05	7.00	7.10
	會德豐Ⓑ			
	太古洋行Ⓐ	15.85	15.90	16.00
	太古洋行Ⓑ	2.80		2.875
	仁孚	2.05		
	立興			
	永安集團	7.00	7.10	7.10
	和寶	1.30		
	聯邦Ⓐ	5.70		5.70
	聯邦Ⓑ			
	王集團			
	菲立斯			
	港機工程	8.40		8.50
	英之傑	6.00		
	森那美	12.30		
	聯合企業	8.00		
	太平洋証券			
	怡和証券	12.20	12.20	12.30
	怡和証券股權証	4.20		
	隆豐國際	3.75	3.80	3.90
	隆豐股權	3.60	3.60	3.65
	美迪臣證券	1.30		
	新鴻基証券	3.95	3.975	3.95
	新鴻基財務	4.45		
地產類	僑聯地產	2.85	2.825	2.875
	僑聯認股權証	0.54		0.54
	新昌地產	1.11		
	百利保	1.55		
	置地公司	12.10	12.20	12.20
	新城市地產	2.05	2.05	2.075
	新城市認股權証	0.82		0.84
	新世界發展	5.40	5.40	5.45
	太古地產	17.10	17.10	17.30
	大昌地產	5.35	5.40	5.40
	大生地產	5.50		
	大生股權	2.30		

類別	股名	前收市價	開市價	收市價
地產類	大寶地產	6.05	6.15	6.10
	永泰建業		11.20	11.30
	合和地產	16.30		
	和記地產			
	兆安地產	4.50		
	長江實業	25.60	25.50	25.70
	信和置業	1.33	1.35	1.34
	信和認股權証	0.68		0.68
	利興發展	8.00		
	世界發展	3.375		3.30
	好世界投資	2.40		
	亨隆地產	3.775		
	明輝發展	5.80		
	佳寧置業	8.20	8.25	8.15
	新鴻基地產	14.20	14.50	14.40
	嘉年地產	3.025	3.05	
	恒生工業地產	2.025		
	恒隆地產	25.60		26.00
	亞細安	0.435		
	華光地產	3.05		
	建煒新記	1.57	1.58	1.56
	廖創興	3.00		
	捷聯	5.65	5.80	5.75
	遠東發展	4.675	4.80	4.125
	泰盛發展			4.40
	信託公司Ⓐ	7.85		
	信託公司Ⓑ			
	廣聯企業			
	鷹君	3.15		
	博富臨			
建築類	大新公和	5.70		
	安達臣集團	5.10		
	青洲英坭	62.00	64.00	63.00
	保華	3.95	4.025	4.00
	新昌	4.90		
	海港工程			
	信昌			
紡織製衣類	長江製衣			
	南聯實業	3.375		
	南豐紗廠			
	南洋紗廠			
	南海紗廠			
	裕泰針廠			
	會德豐紗廠			
	新馬製衣			
	建生			
	麗新製衣			
	鱷魚恤	4.55		
	香港地毯			
	香島漂染			
酒店類	大酒店	40.00	40.00	40.00
	遠東酒店	2.225		2.225
	百樂酒店	2.30		
	美麗華酒店			
	海港公司	50.00		
	凱聯酒店	8.20		
	富豪酒店	1.69	1.71	1.70
	富豪酒店認股証	0.65		
百貨及其他	永安公司	11.00		
	先施公司	47.00		
	連卡佛Ⓐ	7.80		
	生力啤	6.80		
	屈臣氏			13.40
	淘化大同			
	南順	2.40		

美國股票走勢指數

【紐約五日美聯社電】紐約股市走勢指數：

種類	開市	收市	比前市收市
工業股	九七三・〇七	九七二・四四	跌六・六七
運輸股	四一四・二八	四一一・九二	跌五・一五
公用股	一〇三・八八	一〇三・九九	跌〇・三三
普通股	三七四・九五	三七四・一六	跌三・〇七

美英股市
美股先挫後穩 指數續跌六點

【紐約五日合衆社電】紐約股市週二連續第六天下跌，受聯邦儲備局採取緊縮銀根政策和利率上升利淡因素打擊，尾市買家乘低吸納，跌勢放緩，但交投十分活躍。

杜鍾斯卅種工業股平均指數繼週一下跌十六點四八之後，週二再跌六點六七。

據經紀指出，尾市轉穩，主要是淡友補倉刺激，較早時，投資者對大市不表樂觀，先行出售股票，而在低價時再吸入。

聯邦儲備局貼現率提高一厘至十四厘歷史性高峯，其他大銀行亦提高優惠利率直接打擊投資心理。

下跌股數與上升股數是三比二。成交總額達四千九百萬股，前市四千零四十三萬股。

紐約證券交易所普通股綜合指數跌零點二三，收七五點三零。

經紀又指出，投資者入市減少，短期還可能離開股市，因爲其他存款利息優厚，高達十五厘，比股息更具吸引。

倫敦股市大受華爾街上日走勢負累全面下跌，買家疏少，批家互相割貨求售，但人心相當鎮定，預料三兩日內又再蓄勢衝破六百點關口。金融時報指數收五七六．九，跌一五．〇。

抑貨幣供應量大幅度增加。

紐約債券價格週二應聲滑落，跌幅相當大。

美國財政部週二推出總額高達三十億美元的三年期票據，息率爲十五厘八一，是有史以來最高的息率，比二月十七日推出的票據定息十三厘三七高得多。

外匯人士指出，美財政部將息率定得這樣高，反映出通貨膨脹惡化進一步加劇。

有消息透露，美國財政部計劃週三推出十七億五千萬美元的十年期

馮景禧在亞太經濟會議上
談香港地位穩定

【本報訊】本港新界租約問題雖使投資者之信心產生疑慮，但中（共）英雙方定會爲本港居民及投資者作出適當保障，解決租約的歷史性問題，並給予放心之保証。

新鴻基証券有限公司主席馮景禧今早在太平洋經濟會議上，以「中共與香港」爲題發表上述之演說，他深信中（共）、英、港三方在適當時間內，可達致令本港居民及投資者放心之保証，目前尚需冷靜地等待。但無論如何，對香港之將來，馮氏表示極具信心。

馮景禧指出：從香港的經濟增長及金融業發展之迅速來看，香港大部份人士都具有極大的信心，但租約的法律及會計觀點會使他們考慮新界之租約與期限。而外來投資信心疑慮，亦可能令本地投資人士一度驚慮。

但從中共的立場來說，香港對中共已作出若干不同貢獻，所以，在一段相當長時間內獲得中共維護香港的安定與繁榮，因爲沒有其他地區可以代替香港。除非中共四化建設已達相當成效，香港作爲橋樑的作用相應減少之時，情形便會不同，但這個時期距今尚遠。

馮氏最後並指出：香港的前途，其實是決定於下列五方面：㈠對國際與區域性的貢獻。㈡本身經濟發展，要走在鄰近地區之前。㈢英國對香港之承担繼續。㈣英、中（共）對抗蘇聯擴張主義的決心，㈤貿易與政治策略上中共需要保留南方大門中立深水港之程度。

倫敦期貨行情（5月5日）	
商品	收市買賣價
三個月期銅	845.50／846.00
三個月期白銀	531.00／532.00
可可（5月份）	908.00／910.00
咖啡（5月份）	1050.00／1052.00
糖（8月份）	174.00／174.15
橡膠（7／9月份）	58.70／58.80

·新鴻基偉利商品有限公司提供·

1981年5月5日

倫敦外滙市場（兌英鎊）	買入價	賣出價	美國紐約外滙市場（兌…）	買入價
美元	2.1105	—2.1115	英鎊	2.1180—[illegible]
馬克	4.7834	—4.7901	馬克	2.2570—[illegible]
法郎	11.404	—11.426	法郎	5.3700—[illegible]
日元	459.85	—460.95	日元	217.85—[illegible]
瑞士法郎	4.3645	—4.3729	瑞士法郎	2.0590—[illegible]

新公司上市申請

【本報訊】本港四間交易所即日恢復接受上市公司申請，至於將獲准上市公司的數目及何時上市，則由各交易所會員會按市場情況及上市公司質素作個別審慎考慮。

香港證券交易所聯會主席胡漢輝昨日宣佈：聯會決定取消三月七日作出的凍結接受上市公司申請的臨時決議，日內各交易所將以試辦形式批准一、兩隻合標準的公司上市，以試探市場的反應，或會對大市有刺激作用，若市況許可，個別交易所將安排各申請公司陸續上市。

胡氏解釋所謂申請上市的質素，即該公司的資產值、盈利派息能力、集資總額及上市價等各項因素。

他又强調聯會是次恢復考慮接納上市公司申請，並非表示目前市道轉好或市面銀根鬆動，祇是有鑑於凍結公司上市經已多時，實有必要作出適當檢討及改變，日後聯會每月例會仍會注視新決議的實效。

但遠東交易所主席李福兆則指出：近幾個月普遍公司上市的反應均不佳，故聯會稍前才應衆多的經紀及投資者要求，暫時作出臨時性的凍結接受上市公司申請協議，實際上各交易所仍然擁有批准各項申請的獨立權力。日後交易所將各自按情形酌量批准申請公司上市，實無需聯會再作任何檢討。

另外，香港會主席莫應基表示：雖然自三月凍結公司上市以來，部份包銷商遭到不同程度的損失，更有些向證監處投訴，但批准何隻股份上市，各交易所擁有絕對的權力，證監條例亦無規定交易所一定要接受任何上市公司申請，故更無干涉交易所政策的權力。

目前正等待申請上市的公司據聞不下十間，其中包括康力電子、帝苑酒店、永泰附屬地產公司及港燈長實合資的地

[illegible]到市場之資金吸納過度，人心散漫，故實行停止新公司上市之申請，用以調節當時的投資環境。但現時本港股市表現已趨平穩，股民的投資情緒也不如昔日的敏感，故四會作出解禁之決定是合理的。

伍氏指出：公司集資大多以發展業務爲目的，若不予新公司集資發展業務，是不公平的行動。雖然四會決定批准上市與否，與要視乎公司的質素及資產値問題，並作試辦性質，但這是一項値得支持的決定，因爲這個限制保證，使市場投資者不致作過份瘦的反應，並有穩定人心的作用。

至於新決定又謂要視乎當時市場狀況而作出接受申請的批准與否。對上述之議決，伍兆鈞認爲這是一審慎而合理的做法。雖然不可斷定四會過往沒有考慮當時的環境情況，但由於資金充裕，故審核之標準也較低。而現時文字性的聲明，效果相信會更佳。

伍氏最後並指出：由於各交易所的地方及規模不同，故此，在回復正常狀態下，決定批准上市之權理亦應交由各交易所。

歐洲美元利率

	7日期通知	30日期	90日期	180日期
新鴻基財務	十九又八分三	十九又十六分十一	十九又十六分十一	十九又十六分三
獲多利	十八又八分七	十九又八分三	十九又四分一	十九・〇
大通銀行	十九又四分三	十八又八分一	十八又八分七	十八又十六分九

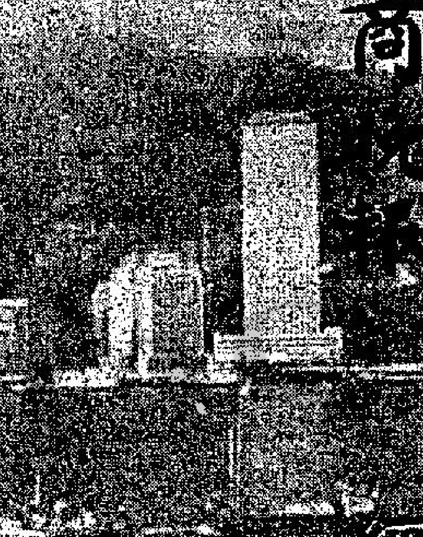

油漆顏料新發展 建築玩具同得益

【本報訊】據怡和工業產品有限公司總經理史雅樂指出，製造油漆、建築及塑膠顏料方面所用之二氧化鈦原料，最近有了新的發展，對於本港建築業和塑膠玩具業都可能大有裨益。

在日前一次特爲本港油漆業，油漆顏料和油墨業舉辦的研討會上，史雅樂先生强調，油漆業化學師必須留意原料科技上的最新發展。史氏謂：「香港建築業和塑膠玩具業發展蓬勃，油漆業對其貢獻至爲重要。在市場競爭極烈之下，油漆製造商密切留意技術上的新發展，減低生產成本和提高品質，更是尤其重要的。」

在此次研討會上，與會的化學師獲悉美國伊士曼化工業已發展了一種醋酸纖維素酯（CA[illegible]……資料，據說有助於改進塑膠顏料的附着力。

美國好時年國際集團亦在此次研討會上報導一種以溶劑作基本成份的油漆的資料。據悉，這種油漆即使在兩季時，亦可髹上外牆。另一個澳洲油漆製造商則在會上介紹一項新發展——製造二氧化[illegible]，供生產油漆之用。

德國股昨日價	馬克
西門子	256.00
拜耳	121.80
賀克斯	121.80
固貿許機械	205.50
第辛鋼鐵	69.80
寶馬	168.00
丹拿	299.80
闊士	151.00
德國銀行	277.00
捷能銀行	152.00

港滙指數

港元匯率指數昨日（星期二）爲八十九點五，上升點一。

金融

外圍金價先跌後穩 港金反彈美電高成

【本報訊】今早本港金市反彈有力，主要爲受美國金價之高成，將金價扯高，人心較好，重越三千一元關平平。

紐約六月份期金開市比對昨市下跌七點五美元，金表現牛皮向好，經紀行爲買家而散戶爲沽家，交投普通。

據金商稱，一般市場人仕對黃金買賣均着重於美元及利率走勢方面，交投平靜，倫敦定盤後，期金走勢仍然牛皮而略爲偏好。倫敦收市後，期金走勢依然牛皮，但做價一直保持反覆攀升，金商間歇有小量買入，收市前三十分鐘，微有補倉盤入市，期金曾上升，六月期金後以四八六．五美元收市，整日交投普通。

本港金市，前市尾盤爲三〇八四．〇，今晨開市報三一〇八．〇，比前市高開廿四元，最高成三一二八．〇，最低成三一〇七．〇，收市價爲三一二二．〇。收市價比前市升三十八元。

息價訂去息九．二五元。公價定三一二五．〇。

週三外圍行情，金價方面：倫敦報四七六．二五美元（跌一一．二五美元）。瑞士報四七六．五美元（跌五．〇美元）。芝加哥六月份期金收市成四八六．八美元（升〇．三美元）。美國紐約六月份期金收市成四八六．五美元（乙式）。英鎊方面：倫敦轉盤報二．一一一五美元（縮〇．〇三二五美元）。

美鈔報順，大鈔報五．四二五，昔鈔報五．四二〇。美電最高成五．四四〇，最低成五．四二五。

日元報跌，大紙報二四八．五〇，細紙報二四七．五〇。新台幣報一三五．〇，西德馬克報二三九．五〇，法國法郎報一〇〇．五〇，瑞士法郎報二六三．五〇。

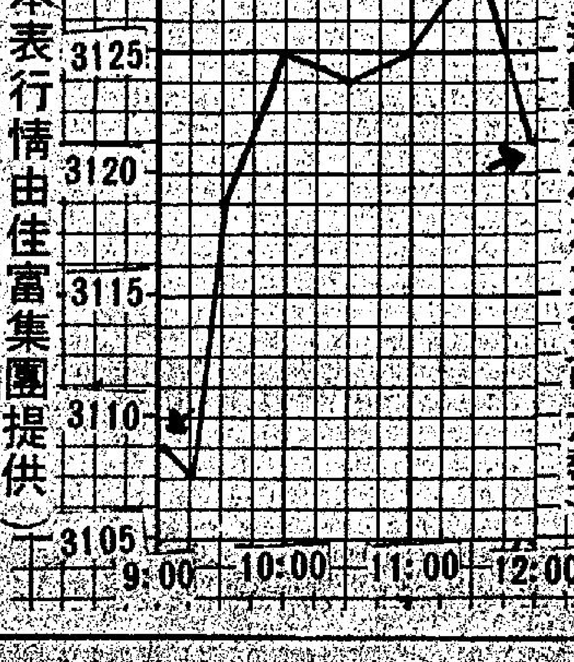

（一週間本港九九金市走勢）
（本表行情由佳富集團提供）

上午金融行情表

五月六日

銀行同業拆息　十八厘

（九九K金價）　去息 9.25

開市3108.0　收市3122.0

最高3128.0　最低3107.0

公價3125.0

（美鈔）		（美電）	
最高	5.425	最高	5.440
最低	5.420	最低	5.420

（歐洲金價）

倫敦（每安士）476.25美元（跌11.25）

瑞士（每安士）476.50美元（跌5.00）

（雜幣）

日元（每萬計）	248.50
新台幣（每千計）	135.00
菲幣（每百計）	66.00
新加坡大紙（每元計）	2.54
西德馬克（每百計）	239.50
法國法郎（每百計）	100.50
瑞士法郎（每百計）	263.50
加拿大紙（每元計）	4.53
英鎊（每鎊計）	11.43
葡幣（每元計）	0.98
人民幣外匯牌價	30.92

港幣匯率指數（昨日）89.5　升0.1

（上表行情係根據出入價折計）

（由佳富集團提供）

英美黃金期貨

紐約「倫敦金」現貨價（SPOT）481.00美元（跌0.50）

每安士乘美電伸值港幣每両：3109.7港元

美國紐約週二收市價（COMEX）（六月份）486.50美元（無起跌）

芝加哥收市價（IMM）（六月份）486.80美元（升0.30）

倫敦金價收市後掛牌：

※週二每安士買入價×週二每安士賣出價×

476.50美元　478.50美元

（跌11.00）（10.00）

紐約金市

【本報紐約金融記者今晨專電】紐約金市表現相當反覆，早市低開後尾市有見低吸納，收市價與前市無變動。紐約六月份期金以四八六．五美元收市。而交投普通。紐約市場成交三萬七千張，芝加哥市場成交一萬一千零八十八張。

據此間市場經紀分析，金價連日之軟弱，主要爲受利率扳升影響，在買家存觀望之下，「淡倉」活躍，但今日已有小量進倉，所以隔市無大變化，而美元在西歐外匯市場企穩。收市時之兌匯價：西德馬克兌美元爲二．二五七五，英鎊兌美元爲二．一一八四。法國法郎兌美元爲五．三七二五。日元兌美元爲二一七．九三。瑞士法郎兌美元爲二．〇五九五。

紐約六月份期金開市成四七八．〇美元，較之前市低開七．五美元，開市早期最低成四七八．〇美元，有小量散戶沽出，而在中段買家轉活躍，價位曾升至四八一．〇—四八二．〇美元水平。而在一時左右變化仍不大，收市前有「空倉」客進吸，最高成四八七．五美元，最後以四八六．五美元收市，與之前市一式。芝加哥六月份期金收市成四八六．八美元，較之前市仍升三角。

買家尾段吸納 扭轉低開走勢

紐約金市六月份期貨今晨走勢圖

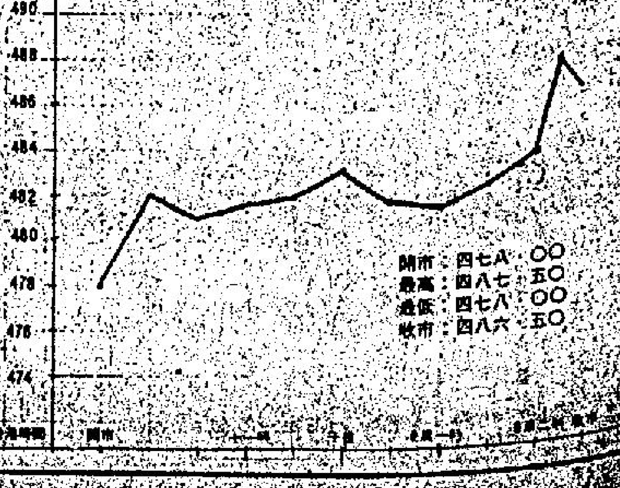

警方特別措施對付械劫案
便裝探乘私家車巡邏、與總部及警車結成聯絡網

【本報訊】警方現正採取特別措施，以對付使用槍械刧案的增加，其中一項辦法，是派出探員乘私家車巡邏區內的銀行、金舖，車上探員佩有無線電對講機，能與總部互通消息。

據本報獲悉：此項特別措施名爲「反罪行巡邏」，一方面希望藉此能及時制止刧案的發生，另一方面是輔助巡邏警車執行任務。

保安司黎宏志於上週三的立法局中曾提出保証，謂警方已採取特別措施，以對付日益增加的持械刧案，但他拒絕透露此等措施內容。

據本報獲悉：此等措施其中之一項是派探員乘私家車出巡，原來警方在各區抽調探員，專門乘私家車在街上行駛，特別着重區內的銀行及金舖，此舉是更靈活性地輔助衝鋒車及徒步巡邏警員執行工作。

據所知，這些「反罪行巡邏」的私家車上探員，都配備無綫電對講機，隨時接收總部傳來的消息。

來自警方的消息來源並透露：除了「反罪行巡邏」外，警方並派出探員，按時到區內的銀行、金舖附近監視，雖然這種措施跡近「守株待兎」，但希望能收到若干阻嚇性。

消息來源又指出：雖然警方會通令各警務人員盡量避免在鬧市開槍，但最近警方內部訓令各探員，若遇到匪徒有武器在手，則在情况准許下，可以鳴槍追捕，以挫匪徒之氣焰。

五匪刧油站揮刀拒捕
警員鳴槍六響拘四疑犯
其二受傷送羈留病房

【本報訊】兩名警務人員，今晨在大角咀時歌街鳴槍六響，追截五名刧油站的疑匪，結果將其中四疑匪拘獲，起回部份贓款。被捕四疑匪中有兩人受傷，經被送往伊利沙伯醫院羈留病房醫治。

較早時，五匪曾先後行刧愛民邨對開兩油站，得手後駕車逃走，但被駕車巡邏的便裝警務人員追踪，在時歌街截獲，疑匪揮刀抵警，引致此宗鳴槍事件。

事發於今晨二時卅分，當時五名年約十六、七歲的持刀青年，先後向愛民邨對開公主道兩個油站行刧，共掠去現款五千元。

五匪得手後，跳同一輛私家車逃去，而事主則撥電報警，警方除趕赴現場調查外，並通知各區巡邏警車及警員留意疑匪所乘之車輛。

及至今晨三時，一名便裝警方督察與一探員在乘私家車巡邏時，在長沙灣道近楓樹街發現被通緝之疑匪車輛，兩警務人員於是驅車追踪。

當兩車駛至大角咀時歌街近大角咀消防局處時，警方之車輛已追及疑匪之汽車，車上督察於是喝令停車接受調查，疑匪停車，但當警方之車駛近時，坐在車頭之疑匪突揮刀斬坐在車內之警務人員，兩警遂拔出配槍，鳴槍六響，擊中一名疑匪。

疑匪見對方開槍，馬上企圖駕車跳走，但一時匆忙却撞向附近一建築地盤，兩警務人員亦趕至，將四名疑匪制服，但仍有一人在黑暗中逸去。

事後大批警方人員趕抵開槍現場調查，被捕四疑匪則被帶署查訊，其中兩人分別受槍傷及在撞車時受傷，經轉送伊利沙伯醫院羈留病房醫治。

警方在現場起回二千元現款及三柄利刀，調查工作仍在進行中。

技術及測量員千人請願
代表向港督遞信

【本報訊】政府工程技術及測量人員協會今晨發動千人大請願，以要求港府改善他們的薪級。

該會約一千名會員於今晨十一時許前往港督府請願，他們來自三個主要政府部門：工務司署、房屋署及新界民政署。

其中七百人分乘十四部旅遊巴士抵達，另三百人則從中區花園道工務司署步行前往。他們

該會會長阮潑波今晨稱：由於官勞聯合小組檢討報告書認爲他們有資格要求改善薪級，但公務員薪俸及服務常委會第五號報告書建議他們的職級維持不變。雖然多次與有關方面接觸，但沒有結果，所以決定向港督請願。

阮氏說：事實上，他們的新酬比私人機構爲低，所以不少人中途辭職。

政府技術及測量員協會今晨千人叙集布政司署請願。

人員協會共有會員約一千二百人。由於其中一千人參予請願，使有關工作幾陷於完全停頓。

中影正考慮發行錄影帶
「皇天后土」駁回

【本報訊】「皇天后土」一片之上訴後電檢處覆審委員會駁回後，中影公司將考慮發行電視錄影帶。

不過，中影駐港經理黃也白今晨稱：由於該片許多地區之版權問題尚需待解決，因此發行錄影帶預料最快也需待半年之後。

上訴後駁回後，該片再沒有機會上訴。

黃也白又稱：有關控告港府賠償損失問題，由於有甚多事情需要考慮，故目前尚未決定。

電影檢查覆審委員會，昨日發表以下聲明：「由於『皇天后土』一片由發行人請求電影檢查覆審委員會覆檢，該委員會昨日進行覆檢工作。

該委員會各委員一致通過維持電檢處的原來的決定，駁回上訴。

電檢處是以該片有政治性而決定禁止其公開放映，但該片發行人則持異議，認爲該片純屬娛樂性。」

荃灣街頭有反共標語

【本報訊】荃灣街頭的政府告示牌及建築物的圍牆，今晨出現多款反共標語。

今早七時許，荃灣沙咀道與衆安街交界的大光明戲院傍的政府告示牌，及沙咀道的戴麟趾診所的圍牆，均被一個署名「香港學生會」的團體用黑色漆油書上反共標語。

其中兩款書寫上「赤禍逃亡舉世知，河山驟骨海浮屍。共產罪惡殘民甚，南海悲慘血遺書。」及「禍國殃民毛澤東，血腥恐怖東方紅，暴行因果民共棄，蓋棺定論罪無窮。」等字樣。

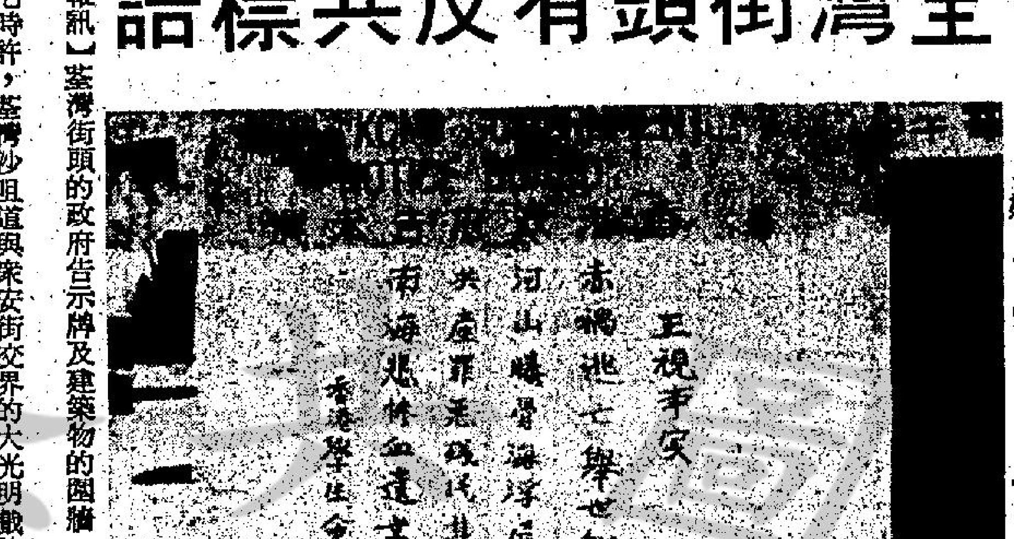

圖爲荃灣街頭今晨出現的反共標語。（本報記者鄭木榮攝）

黎敦義向訪港經濟家表示
香港在中共現代化中正成爲長久重要角色
批評未獲英美貿易上支持

【本報訊】署理布政司黎敦義，昨日表示，北平及倫敦期望香港在大陸現代化上扭當重要角色，這情况將不會是暫時性。

黎氏在美國銀行所設之晚宴上，對到訪香港之華爾街經濟分析家說，大陸現代化之工作艱巨，且可能會繼續一段長時間。他說，香港是大陸的「門戶」及「陳列室」，北平、倫敦及本港市民都不喜歡見到香港的繁榮萎縮。

黎氏形容香港爲「世界工場」，任何人士如有新產品均可在香港更便宜及更有效率地生產——在品質管制而言，世界上其他地方均及不上。他說：「我們的生產技術及市場經營方法可協助任何人士生產及推銷其優秀新產品。」另外，香港擁有在亞洲極少有的深水貨櫃碼頭，並爲國際銀行業務中心。

黎敦義說：美國在本港入口國家名單上排名第三，僅次於日本和中共。在輸港貨品中，美國約同歐洲共同市場看齊，及等於英國的兩倍半。他說：「此外，就美國輸往亞洲之出口貨物而言，本人認爲並非沒有理由去說你們沒有盡

態度對待顧客，並會嘗試促進雙邊貿易。

他說：「但是，我們在英國的那些大人及身爲我們主要入口國家之一的美國又曾做了些甚麼？我不認爲他們有意如此，但事實上，他們一齊選擇了我們最主要的一種出口工業來攻擊，使到無一有力的一般關稅及貿易協定之支持者，能夠支持我們。」

黎敦義指出紡織及成衣業在本港之出口中幾佔了五成，並僱用了將近五成的製造業勞工。「香港製造價廉物美的T恤、牛仔褲、上衣、褲、時裝和時款的運動裝。美國的零售商都希望購買這些服裝，但美國政界却爲了討好那些聲稱受到港製紡織品威脅的製造商，不惜限制紡織品入口。美國從香港進口的貨品，只佔美國消費量微乎其微的百分之一點五，而美國的製品，卻佔全國消費量的百分之八十七，由此可見，美國紡織商人的憂慮實在杞人憂天。」

香港進口的織品數量，亦遠較出口數量爲多。他說：「香港進口的織品總值達十五億平方碼，約佔美國輸港貨品總值的百分之九十。」他又說，香港的人口是五百萬，而美國的人口是二億。

他說：「從阿當史密斯或佛利文的經濟學，我們可肯定地爭論你不應拒絕我們可製造而你需要的東西，因爲我們是有用的市場。就算你局限於紡織或衣服方面，一方面打擊我們的衣著推銷而同時我們傾銷織物，是否明智之舉？」

黎敦義表示香港已成爲金融中心，雖則本港從未提供任何優待條件。

他表示：「我們歡迎任何能賺取利潤的人，只要繳納百分

小評
黎敦義先生的聲明

署理布政司黎敦義，昨日在美國銀行所設的晚宴上發出憤怒的「炮彈」，這一炮，不祇轟向美國，也同時轟向英國。

黎敦義先生完全站在嚴正的立場講道理，他是替香港人作出聲明，指責英美兩個大國，集中香港最要害的工業，作無情的攻擊，不惜做成嚴重傷害。指出紡織及成衣，在出口工業中幾乎佔了五成，進入美國的，祗是百分的一點五，在任何情形下，都不影響對美國的紡織業造成傷害，但美國却給我們嚴厲的歧視和打擊。

黎敦義先生說，英國及美國，一齊選擇了我們最主要的出口工業，加以攻擊。

香港是世界上，商業的不設防城市，是「世界工場」，任何國家的產品，不限地域，不拘種族，都可以運來香港推銷，而香港却遭受西方大國完全不講理由的歧視。

從來沒一位香港在位的高官，對英美作出這樣嚴正而且有力的抨擊，黎敦義先生的談話，其實就是香港五百萬人所要說的，英美兩國，對香港是如此不平，但我們除了遺憾之外，無能爲力，我們唯有希望英美有遠見，有道義感的人士，伏義執言，矯正過去的錯誤。

魔鬼山遇害死者梁燦
今在監護下舉殯

【本報訊】在魔鬼山遇害的死者梁燦，今晨在世界殯儀館舉殯，靈堂上出現彪形大漢，嚴禁記者採訪，而且警方亦派出探員混在送殯者中監視。

警方至今，對死者之身世仍諱莫如深，但從種種跡象顯示，死者爲警務人之可能性極大，不過警方拒絕透露死者是否爲綫人或是否與李劍樂警長案有關連，而死者之弟則謂其兄是遭刧殺。

據記者調查所得，在七三年六月卅日，高院曾判處四名涉嫌行刧九龍彌敦道華麗珠寶行一百三十多萬元金飾的匪徒入獄，其中一被判入獄七年者亦名「梁燦」，去年是十八歲，該「梁燦」與魔鬼山死者同姓同名，是否同一人，則不得而知，警方及死者之弟均不作透露。

半山羅便臣道一地盤
工人升降機墮下慘死
死者年前來港鄉間有妻兒

【本報訊】又有一名地盤工人在工作時遭遇意外喪生，慘劇發生於港島羅便臣道一地盤，死者名陳遠倫，三十四歲，寶安縣人，與父母及四名弟弟居於青山十一米漢民村三二四號地段木屋。

據死者母親透露，死者是於七九年與另一兒子陳遠文由大陸來港，其後曾當紗廠工人，去年經其弟介紹，開始在地盤當釘窗板工人，日薪約有一百四十元，是家庭的主要經濟來源之一。

她表示，死者之父由於年老及患有哮喘病，目前經已退休沒有工作，此外，他在鄉間已婚，育有三子一女，最長的也祇不過十一歲，而妻子又體弱多病，每月均要寄錢作家用及醫藥費，故死者今次意外喪生，一家生活頓陷於困境。

意外現場爲羅便臣道一百號，上址爲住宅大厦地盤，已接近完成，樓高十六層，爲威安建築有限公司興建。

昨日下午二時四十五分，死者與其弟陳遠文在地盤搬木板入工業升降機，而死者當時欲往七樓，其弟則在地下等候，惟升降機上升至七樓時並沒有停下，並繼續上升，在九樓與十樓之間突然停下，死者好奇，探頭張望，欲按鈕掣，豈料失足由梯間七樓高空墮下，跌在升降機槽旁，頭破血流，其弟睹狀大驚，立即報警，將兄送院救治，惟抵醫院時已證實死亡。

據陳遠文表示，昨日是與其兄第一天往上址地盤工作，豈料竟生意外，兄弟永別。

羅便臣道一百號建築地盤發生工業意外，圖爲死者由高處墮下，伏屍電梯槽旁，下角爲死者遺照。（本報記者李良餘攝）

今日天氣預測

今日本港天氣預測：吹和緩之無定向風，天色晴朗，最高氣溫約爲攝氏表廿八度。

天文台於今晨十一時錄得的室外氣溫爲攝氏表二十五度，濕度爲百分之七十五。

高潮：上午十時廿四分。

低潮：上午三時五十八分，下午五時十八分。

廢物利用・減少污染
政府計劃在多區開設沼氣製造場

【本報訊】人口增加，農畜飼養活動亦普遍增多，由於缺乏有效處理農場廢物方法，致使環境污染日益嚴重，因此政府正研究開設沼氣製造場，將牲畜糞便生產可作燃料用的沼氣。

新界市政署及漁農處，計劃在九龍坑，西貢大涌口，及北區坪輋新界市政署附近，開設沼氣製造場，處理農畜糞便的問題。

在新界區西北部之河流溪澗，污染至爲嚴重，政府計劃選定上述三個地點，開放與私人經營沼氣製造場，同時政府亦研究由漁農處負責進行。

用化學方法利用糞便廢物製造沼氣，對於新界河流或溪澗附近之農場，任意用水將牲畜糞便沖入河流所造成之嚴重污染，相信會有一定程度之效果，目前構想這個代替舊日不合時宜的處理方法，成功與否尚難逆料，但沼氣的產生，可作多用途之燃料及能源，在未來展望中，沼氣可供當地居民煮食，開動小型機器，發電或弄乾渣滓，而沼氣的副產品，可作肥田料，把它經由灌溉水道引至果園、魚塘。

……問題，亟需成立沼氣製造場去處理，利用細菌破壞來化解廢物。

這種做法，在印度和中國大陸都十分流行，在菲律賓的試驗更有成效。

過去，政府亦會利用垃圾填料運往數哩外之垃圾堆填區傾倒，但此種「填地」辦法，成本會比製造沼氣貴，況且，垃圾堆填區之空地愈來愈少，而填滿日期，相信會比預料中來得更早，終有一天無地可傾倒這些糞便廢物，那將會產生更嚴重的環境衛生問題，爲免土地及河流繼續受到污染，故考慮以更合化算及衛生之沼氣。

政府爲推行香港清潔運動，已初步研究出三個方式，利用清潔運動之經費，對使用沼氣進行試驗，其中包括鼓勵私人經營機構設立沼氣廠，政府願將官地以招標方式批予經營者，此辦法之優點乃政府不用花錢。

初步研究之三個可行方式：

（一）由漁農處進行資助一百間農場及其他村落之農場收集乾糞，選定在八鄉消防學校至下輋地區之農場進行試驗，收集後運往石崗村之培乾場製造沼氣及肥田料。

（二）由泰國牛場進行，該牛場飼養超過六百頭牛，爲新界最大的養牛場，牛糞曾予附近之魚塘及果菜園作肥料；而將其排出之污水引至附近魚塘或排水道，此種污水，可由生產沼氣方式來處理，發揮經濟效益。

泰國牛場係私營企業，站在商人立場，該牛場與政府商洽，如果在試驗階段經濟上不足維持，政府可酌給予若干補助。牛場方面，亦願意考慮撥出十萬至十五萬元，資助是項計劃。

（三）讓私營機構參與。政府撥地招標，以三個錯落之地方，由私人設立沼氣場。下列地點被認爲適宜進行是項計劃：

△九龍坑離水務局所設水閘口一百米處。

△西貢大涌口。

△北區坪輋新界市政署沉澱池之毗連地方。

……新近成立之農業廢物政策委員會，將參照其計劃以決定採取何種政策。

港府新措施對付扭計越難民
取消工作証分營予隔離

【本報訊】政府在本月底會採一些較强硬的措施，令滯留在港的越南難民無決離開香港往外國定居。

據悉：有不少越南難民，相當不合作，只願移居美國而不願往其他地方。所以政府準備採取較强硬的措施，將拒絕徙置的難民之工作証取消，同時規定由遠洋輪船救起來港的越難民，一定要在三個月內，徙置往救起該等難民船隻註册之國家。

現時有一萬六千名越南難民滯留在本港，另有二千名曾在中國大陸停留後來港的越難民。

聯合國駐港高級難民專員公署代表卡達稱：在月底實行之取消工作証措施，只是對一些多次拒絕往美國以外地區的難民，等他們知道及明白在沒有充份理由下，是不能拒絕徙置的機會。

卡達稱：被取消工作証的難民會被遷往隔離難民營，他們不能自出自入，估計會有五百至一千名難民受新措施影響。

【又訊】九十三名越南難民，今晨十時由一艘法國船運載來港，現時該船停泊於青洲海面，以便有關當局調查。

據悉，本月三日深夜，一艘法國輪在南中國海面，距離越南對開三百里，把該批越南難民救起。

今日上午十時，該批難民已隨船抵達本港。海事處、移民局、醫務衛生處工作人員已爲該等難民展開登記工作。

一香港女子在加
被控誤殺姪兒

【加拿大五日法新社電】一名卅四歲之香港女子李潤英（譯音），已被控於上星期日槍殺其七歲大的姪兒。

安大略省警方謂：原居九龍的李潤英於星期一被控以誤殺，閃槍引致楊加里死亡之罪名。

警方稱死者之母親正準備領取一張女子持槍相片，而突然該長槍走火，射中死者。

李潤英在首次提堂後即准自簽外出，本月二十日再提堂。

死者雙親於五十年代移民往加，在多倫多開設生菓市場，生有六女一子，死者是年紀最小的。

豪華 5-762372 新大華 3-841199 華聲 3-617169
明天獻映 歐洲大胆色情 電影公司
人之慾
新潮女作風大胆青出於大春別勝美百儉情千士來照新胆的飛拍大最
越胡的故事
重並剛柔 雅俗共賞
「點指兵兵」「救世者」監製 泰迪羅賓
「瘋刧」「撞到正」導演 許鞍華
攜手創出時代命運激情巨篇
周潤發 從影代表作！
明今最後・限所約片
萬百四到收房票
盡係確認公所衆
後日盛大獻映 手指拗出 莊泉利表現突出
莊泉利 ★七節鋼鞭★
慶宮 連日場場滿 第四天映
人之初 天地初開 人獸通姦

[illegible]從街坊的小食，到豪華宴飲，從寺廟的膜拜，到工廠的製造，從民情的表露，到各項建設，在在都可以反映其文化的特徵。

在泰國，大多數的名勝古迹，都脫離不了佛教文化的色彩，甚至該國人民的衣食，都深受其佛教文化的感染。在菲律賓，交通工具，宏偉建築，民情士風，宗教、語言，使人驚嘆西班牙美國文化色彩之濃。在南韓及日本，隱約可以窺伺出中國文化之影響，讓他們在社會生活無法完全擺脫中國傳統文化之潛伏力。看他們的藝術、道德、文字、器具與氣質，可以發現文化的縮影，那麼令人感到神奇。在台灣處處使人強烈受[illegible]乎不易在這個時代佔一個小位置，倒是香港這個東方之珠，其文化之存在，既是複雜，又是矛盾的。它複雜的程度，仍使人無法找出一個清楚的輪廓，像人所說的，既是「東」，又似「西」，不全是「東」，又不全是「西」，有時又「東」又「西」，有時不「西」不「東」，故矛盾存在，難得清新劃一，站在另一個角度來看，香港的教育文化，似全為香港這個特殊的社會環境而產生，在某種程度上，它襲承中國傳統文化而來，企圖處處表現舊有的文化遺產，但在另外一種程度上，它似與舊的中國傳統文化發生莫大的冲擊，企圖建立一種[illegible]同之故。這情形有如香港人的好奇地建立「宋城」，是懷古之幽情，還是用以自勵，我不敢下斷。「宋城」是一個舊文化的縮影，那裡的服裝、器用、風俗、文物，都代表宋朝的社會形態，到「宋城」觀賞，多少使人感想到赴國外旅遊，企圖從短暫的觀賞中，劃出一個輪廓。在「宋城」裡，另一個觀賞處是「蠟像館」，裡面製造了中國古今偉人，古代到現代的帝王卿相，特別是現代政壇人物都在塑造之列。使人對曾經叱咤風雲一時之人物，作一個最理智的評論。因此，外遊的人，可以在這樣的遊賞之中，在各國的土地上，看到文化的縮影，應是一項收穫。

八公散記

十三：無法無天犧牲者

來娣返家探親，適逢一個甚麼「建軍節」紀念日，老父原是軍佬出身的高幹，有份參加一個文娛聯歡晚會，來娣隨父參加晚會，不料這次亮相，引起一個男士的注意，驚為天人玉女，生螆貓入眼，起了染指邪念。

這隻生螆貓，來頭非小，乃當時熱可炙手的二品京官，毛老頭子的寵臣，江后的親信爪牙，當朝大軍師，也是現今預上了死罪的大監[illegible]，張氏春橋的親侄，張小橋是也。手操生殺大權的張軍師，在上海的威名，提起哪個怕怕，誰個不驚？

他的親侄小橋從未當過兵，原在山東老鄉幹過管理孔廟的廟祝公，年紀四張上下，侄憑叔貴，竄紅於上海灘，居然身居軍機要員，穿起「老虎皮」，係威係勢，上海大小官員，無不畏之三分，賣眼給他的。

這個小橋邂色如命，在山東老鄉，亂攪男女關係，早已聲名狼藉，到了大城市上海灘當起高官大員，更加恃勢蹂躪良家婦女，飽償私慾了。

資本主義社會的花花世界，「金屋藏嬌」一套玩意，小橋卻深諳此道，此間闊佬設個「外寓」，非錢不行，小橋玩此把戲，不用化費大量人民幣，祇運用「以公濟私」招式，一切物資供應，都迎刃而解，無異挪用人民的財富，供他私人揮霍。

單單以「金屋」一物言之，上海灘舊法租界西區一帶，留存大量高級花園洋房，大部份劃歸高幹們作官邸外，一向保留若干單位，備作軍政界大員的急需之用，小橋擅自假借組織的需要，陸續佔了三幢精緻小洋樓，內裡設備，樣樣現代化，都由公家撥配，不費分文。

兩幢洋樓已「金屋有主」，兩個女主人都是江南靚女，小橋輪流「滋府寵幸」，左右逢源，快活過神仙也。

小橋意猶未足，新估的一幢西班牙式小洋樓，小橋意欲物色一個絕色佳麗，住在其中，才符合「名屋美人」之稱。

在軍佬聯歡晚會中，小橋巧遇來娣，認為此姝正合孤意。（一〇〇）

捻子

天涯倦客

五：梁王

苗天慶問道：「如果蒙城打不下，別的地方敵人打來了怎麼辦？」

苗沛霖說道：「分兵去打，圍蒙城還用得了多少兵。」

正說着，忽然前哨來報告，李南華帶着一隊練勇，衝出南門將攻城苗軍殺傷幾十，及至大隊趕到，李南華已收兵回城。

苗沛霖真氣瘋了，回頭向幾個侄兒說：「你們看，這還能不能罷手。」

苗金開說道：「不能罷手，也就不能小結，非認真的打不可。」

苗沛霖說道：「一定要認真打，下令掘三道長壕，全軍屯在三十里之內，圍他個風不透雨不漏，我看李南華這小子有多大能耐。」

苗天慶看見這種情形，知道無法勸告，祇有下令苗軍掘長壕包圍蒙城。

蒙城合圍之前，安徽巡撫唐　方已接到報告，及至蒙城合圍，唐巡撫自不能坐視，當即行文要苗沛霖撤軍，聽候省方派人調查處置。唐　方又私人寫一封信勸苗沛霖顧全大局，不要自毀前程。

但苗沛霖此時已經決心造反，自不理會唐巡撫的公私文件督責勸告，當即一面掘壕圍城，一面挑選精壯，日日進攻，仍希望攻下蒙城，攻不下就掘壕將蒙城困死。

李南華信心十足，自帶幾十名練勇，日夜巡城，那裡吃緊就趕到那裡去打，偶然看準機會也開城進攻苗軍，殺傷幾十人立時收兵回城，時間既久，苗軍也漸漸膽怯，苗沛霖更恨得牙癢。

張宗禹、任柱到了壽州，苗沛霖留守人員飛馬去蒙城報告，苗沛霖聽到一喜一憂，喜的是張宗禹大隊來到，多了幫手，即使僧王大軍趕來，也可以抵擋一陣。憂的是張宗禹也不是好相與的，擔心強賓壓主。

苗天慶聽說張宗禹到了壽州，頗為震驚，就向苗沛霖說：「不如調張宗禹來打蒙城，咱們撤兵回壽州。」

苗沛霖搖頭道：「這個作不到，李南華是咱們的仇人，與張宗禹沒有仇，張宗禹怎會打蒙城。」

苗天慶說道：「大家既然是一家人，都反清，還分誰的仇人，李南華替清兵打仗，便是大家的仇人。」

苗沛霖說道：「就算你說的對，我們打不下蒙城，留給張宗禹打，也太丟人了。」

苗天慶問道：「總不能讓張宗禹長駐壽州吧！」（一〇八）

泰嶽奇俠

東方玉

四：論劍大會

他話聲甫落，大家紛紛報以掌聲。

老和尚這番話，已經說得很明白，競選劍主，有兩種方式，一種是文比，各門各派的人都可出場表演自己的拿手武功。另一種是競技，由報名參加競選的門派，一對一以勝負作決定。

再不稀嘻的笑道：「平老弟，你可以出場去表演一手。」

上官平道：「老哥哥說笑了，小弟這點微末之技，怎好去當衆表演，沒教人家笑掉大牙！」

再不稀不以為然的道：「你怎可妄自菲薄？一個人要對師門有信心，對自己有信心，如果大家都像你這樣，不敢出場，這論劍大會還有人參加？」

鐵打羅漢站在中間，等了一回，眼看沒有人出場表演，合掌當胸，說道：「那一位有武功心得，創了新招式的同道，請下場表演。」

他說了之後，依然沒有人站起來走入場去。

鐵打羅漢目光徐徐掃過全場，又道：「如果再沒有人下場，那麼第一場文試的表演，就要結束了。」

他又等了一回，看看已沒有出場的人，這就續道：「好，那麼第一場就此結束，現在就開始第二場競技了。」

他朝北嶽派杜東藩望了一眼。

杜東藩立即站了起來，拱拱手道：「本會論技道一場，另有規定，須由三個人共同主持，擔任公證人，按例第一位是由方才舉行的審查資格會議推舉一位各大門派的人主持，方才各位已經推舉了少林寺的智遠大師，另外兩人，一個是本屆大會的會頭，就是由兄弟擔任，另一位則是下屆大會的會頭，應該由中嶽派擔任，但中嶽派已經報名競選劍主，不得擔任，依例就推下去該由東嶽派代理，但東嶽派也報了名，那麼順推下去就該由南嶽派代理了，南嶽派羅掌門人請站起來，代理中嶽派來擔任競技的公證人了。」

他話一說完，南嶽派掌門人羅浩天依言站起，走到中間。由鐵打羅漢居中，杜東藩居左，羅浩天居右，在橫案前站定，大家又熱烈的鼓起掌來。

鐵打羅漢大聲道：「競技開始，五派參加競技的掌門人那兩位先出場？現在就請下場了。」

中嶽派鍾大先生含笑道：「泰山論劍，是由五嶽劍派發起的，故而每十年一屆的大會，均由五嶽劍派輪流作東道主，也就是說祝掌門人、華掌門人和兄弟都算得是主人，祇有余掌門人和楚會主才是真正的來賓，主人自該讓來賓先出場了。」

華清輝接口道：「鍾掌門人說得是，余、楚二位道兄，正該先出場才是。」（一九四）

京西好漢

南宮搏

解差的花樓

林沖雙足刺痛，實在難熬，一聽到解差說就在此地歇，便倚着一株大樹，喘息，坐了下來！

他看了自己的雙足，各有被新草鞋擦損而出血之處，他恨，但他更加頹喪，自己落入這兩名惡解差的手中，長路迢迢，如今的磨難，祇是開始啊！再下去，自己可能被他們磨折至半死不活的地步。

不過，他又無深思之暇，他必需脫下草鞋，用布包腳，他向兩名解差求懇——董超爽快地應了一聲好，薛霸則已坐了下來，似乎也很乏，自言自語地說出：

「反正不趕路，就在此地先打個盹，我昨夜睡得不好！老董，你怎樣？」

董超嘅了一聲，點頭說：

「天氣熱，樹蔭下睡一覺，好辦法！」他稍頓，看了林沖一眼，又說：「老薛，我們兩個睡着了，他一走，我們怎麼辦？」

林沖忍氣沖天，強自忍着說：

「我犯了皇法，怎麼會逃？一逃，罪上加罪！」他從正面出發而言，不曾提到自己的腳。他雙足受創的情況，即使放他逃，他也無力逃脫的啊！

「這也是，林教頭啊！配軍在路上逃的不是沒有——」薛霸冷冷地說出：「老董，讓我先睡，你看住他！」

「這個——我不幹！」董超一口回絕。

「那樣吧——」薛霸又說：「林教頭，我們要歇歇，你也要歇，是不？我們怕你逃，暫時將你縛在樹上，我老薛腳上套住繩頭，你一動，繩牽起我，我就醒了——」

林沖在忍怒中，但為了爭取休息時間，他祇有說：

「你們要縛就縛吧，我官司已吃定，總不會走的！」

「好，那就讓我縛住你，大家睡一個安心覺！」薛霸一躍而起，取了一條繩，先把林沖攔腰一縛，董超上來相助，兜轉了繩，連枷帶手臂都繞過，綁在樹上。

這樣的綁縛方法使林沖吃了一驚，他想，這有古怪了，那裡是怕我逃啊！於是，他急叫：

「你們這算甚麼？是五花大綁嗎？」

兩名解差不出聲，用力將繩索再兜轉，迅速打了一個結！兩人相對哈哈而笑，跳開了幾步，隨着，兩人各自拿起了水火棍！

林沖一見，情知事急，在生死邊緣作最後的努力：

「兩位解差，我林沖犯了事，可是，我和兩位往日無冤，近日無仇，我丈人也打點了兩位來着，怎可做出壞我性命的事來？」（一一八）

金手無雙

諸葛青雲著　余丹青插圖

廿一：義結關盟

龍古「哼」了一聲，鄙薄不屑地，冷笑說道：

「原來他要我住峽底，他住峽上之舉，是存着這種卑鄙心機，却不料弄巧成拙，居然使我獲得了『小瑯環秘笈』！」

淳于琬嬌笑說道：

「龍大姊快跟我走，我可以證明龍今違約……」

龍古不等淳于琬話說完，便自搖了搖頭，接口笑道：

「不，我不能走，縱令龍今卑鄙違約，但我却得要尊重自己諾言，非把他鬥敗，實現『今不如古』之後，才肯離開這『雙龍峽』呢！」

淳于琬好生敬佩，含笑讚道：

「龍大姊，你真有骨氣，小妹也留此處陪妳，直到你練成『小瑯環秘笈』，鬥敗龍今……」

龍古聽得慌忙連搖雙手說道：

「不必，不必，淳于妹子儘管先走，你祇要留個地址給我，等我把『小瑯環秘笈』練得稍有成就以後，自會前去找你！」

淳于琬因心中掛念「金手書生」司空奇，被「玉手書生」公孫昌騙走後的吉凶禍福，並急於早早復容，以便尋得司空奇後，使司空奇獲得意外驚喜，遂點頭說道：

「好，小妹遵命先走，龍大姊功成以後，請到『巢湖水雲莊』中，向我妹子陸昭昭探問，便可見着我了！」

龍古愕然問道：

「淳于妹子，陸昭昭姓陸，你姓淳于，怎麼……」

淳于琬不等龍古把話說完，便自靦然笑道：「陸昭昭和我，就等於我和龍大姊一般，是異姓姊妹！」

龍古「哦」了一聲，遂親自把淳于琬送到「毒龍池」秘道出口之處，方再三珍重而別！

淳于琬出得古洞，一面行向「雙龍峽」口外，一面心中暗想，如今「夜光草」業已到手，又得一柄看來比「江心毒婦」歐陽美在「太行絕頂」所得的「青女劍」更為鋒利的銀芒古劍，並與龍古結為姊妹，則在這出峽之時，何不順便給那龍今一點厲害嚐嚐，也好警戒他的[illegible]

[illegible]今，正站在七八丈外的峽徑轉折之處，擋住自己去路！

淳于琬故作不甚在意地，慢慢走到龍今面前，向他抱拳笑道：

「多蒙你加以指點，使我心願得遂，我應該謝謝你呢！」（一九九）

巧相逢

山宗

白麗又說：「為甚麼不坦白的對我說？你一向是我的左右手，有甚麼事，對我說個清楚，豈不更好？」

楊一帆不斷的撫着他頭上的短髮，說道：「白小姐，我還有甚麼可說呢？我還有甚麼可說呢？」

白麗不再詢問，知上官清華是問題人物，不願再往醫院探望，幸而再沒有探員到工廠搜索，心想，若是警方扣留了上官清華，真相便可大白，上官清華已失去了活力，要再回海角，必有原因。

就在這時候，白麗又接任翹的信，也是由日本寄來的，大致說，「上官清華已回海角，要和她疏遠，她是問題人物，活力無多，但還有爪牙，相信她不敢在海角留得太久，回來的目的，在於整理她的物業，她在海角物業總結經過了五百萬，待物業賣去，她也會離去的，我們相見的機會，越來越大，等候下去罷。」

那天，楊一帆又要求見面，說上官清華為了缺乏現金運用，希望把她的別墅賣出，索償三百萬。

這是徵求白麗的意思，白麗問道：「她為甚麼要這一筆錢？」

楊一帆道：「她說，手上的錢，早已沒有了，她不願留在海角，便不願把物業放棄。」

白麗知楊一帆希望自己把上官清華的物業買下，問道：「時值三百萬？」

楊一帆想了一會，答道：「白小姐，時值多少，都非重要，工廠賺錢，白小姐未必吝嗇此也，上官小姐回去，為了要得回這一筆錢，相信到了手後，便離開了，這是最好的辦法，請白小姐明察。」

小說

兇醫

奇能士

神秘電話

安德遜太太剛洗完澡，由浴室走出客廳的時候，電話突然響起來。

她還以為是丈夫安德遜醫生打回來的電話，於是，馬上走過去接聽。

「喂——你找誰？」

可是，對方並沒有答她要找誰，却直接了當的說：「我知道你會細心聽我說的，我經常都在注視你，你的迷人意態，你的身裁，真的太令我着迷了，我太愛你了，我希望有機會和你親近，我很快就會來找你，你不要怕，我不會傷害你的，我相信你會接受我的愛吧——」

安德遜太太聽得一頭霧水，馬上叫道：「你究竟找誰？你又是誰？你快說……」

可是，電話就在這時掛上了。

安德遜太太感到非常之恐懼，她全身在發抖，過了很久，才把電話聽筒，重新擱在電話機上。

但是，沒多久，電話機又響起來。

她望着電話機在發呆，不知道究竟應不應該接聽這個電話。

終於，她還是抓起了電話聽筒：「喂——」

令她驚駭的是，電話筒傳來的，仍然是那個陌生的聲音：「我知道你會細心聽我說的，我經常都在注視你……」

「你究竟是誰？你快點說，你如果不收綫的話，我會報警拉你！」安德遜太太叫起來。

但是，打電話的人，似乎毫不理會她，仍然繼續說：「我很快就會來找你，不要怕……」

安德遜太太不想再聽下去，她馬上把電話掛上，這時候，她有點手足無措，她不知該如何辦才好，她多麼希望自己的丈夫，能夠在自己的身邊安慰自己。

但是，令她失望的是，這幾個月來，她的丈夫對她的態度非常冷淡，而且，還經常獨自去赴宴會，這種情形，令她感覺到非常痛心，以往，她的丈夫，並不是這樣的，她直覺地感覺到她的丈夫，似乎對她已失去了興趣，不像以往對她那樣熱情。

她在不知所措的情景之下，眼淚不由自主的，由眼眶裡流了出來。

她的內心非常複雜，她一直想着，那個打電話來的人，究竟是誰呢？（一）

陪酒女郎

杜朗

滿臉春風

一天中午，涉蓮娜正準備外出午膳的時候，正巧在街上碰到了施赫。

令她感到意外的是，施赫滿臉春風，精神煥發。

涉蓮娜一把拉着她說：「啊，我找了你很久啦，你究竟到那裏去了，我還以為你失蹤了呢！」

施赫拖着涉蓮娜的手臂，很熱情的對她說：「難得見到你，我請你吃飯，坐下來，慢慢閒聊！」

兩個人走入附近一間酒家，施赫很豪氣的對涉蓮娜道：「別客氣，隨便叫東西吃！」

「喲，不見你一段日子，竟然仍舊像中六合彩時那樣豪爽，莫非又中了六合彩？」

可是，施赫却搖搖頭：「好的彩數，祇有一次而已，又怎會讓我繼續中第二次！」

「這麼說來，你一定有甚麼好財路了！對了，你離開我做的那間夜總會之後，究竟轉到那一家夜總會去了？你這個人，真不夠朋友，電話也不打一個給我，任我這時時記掛着你！我曾經打了好幾次電話到你的家裡，可是，却沒有人接聽！」

施赫臉上掛着笑，望着涉蓮娜，猶豫了一會道：「多謝你還記得我，事實上，我已經不做陪酒女郎這一行了！我和你分手之後，便決定改行！」

「改行？那恭喜你了，我相信，新的行業一定更加財源廣進吧！」

施赫[illegible]：「那也不見得很好，不過，總比在夜總會聽那些閒言閒語好得多，而且，做陪酒女郎那一行，已經不是我的世界了，大多數客人，現在都喜歡一些新潮咭女，像你，還可以和那些新潮咭女爭個高下，可是，在我來說，已經不合時宜了，所以，我還是及時決定離開，改行別業，趁自己還有點姿色的時候，多賺點錢，好得老來有些積蓄，可以渡其晚年！」

涉蓮娜心裡想：究竟她改的是那一行呢？

但是，想了好一陣子，她仍然想不出來。

疑惑之下，她祇有馬上向施赫打聽：「你究竟改做那一行？」

施赫有意讓她動動腦筋，便對她說：「你想想吧，照道理，你也會想得到，那是一門很容易賺錢的行業！」

涉蓮娜思索了好一會，依然沒有頭緒，便要施赫把謎底說出來。（一〇〇）

刊登本報廣告請電二一八〇七〇八

樂聲（深水埗）・國泰（灣仔）／金門（紅磡）・民樂（尖沙咀）／麗聲（旺角）・國都（北角）
今天最後五場
婁大衛・衛子雲・曾志偉
秦沛領銜主演・粵語對白
倉田保昭・黃韻詩特別客串
貓頭鷹
明天獻映大地勇士

總統・華盛頓
最後今明爆火電影
急先鋒　橫掃罪惡城
後天：直搗黃龍大火併　突襲恐怖份子

龍華・恒星・油麻地・福星
最後今天五場　貓頭鷹　通姦
明天四院聯映　大地勇士

新樂・富都・寶石　k618167　k429997　k657116
最後五場
鐵金剛破火箭嶺　鐵金剛勇戰魔鬼黨
正牌占士邦　辛康納利傑作
明天聯映　小樓藏小嬌

港九影院聯合廣告

碧麗宮
最後今天四場未看速看
星福小月兒大冒險　Little Miss Marker
明天獻映：性昏迷

娛樂・寶聲・明月・黃金
門門千千到最後一刻　門門關關到最後一秒
千王鬥千霸

翡翠・文華・亞洲・蘭宮
口碑最好今天五場
翡翠・文華加映午夜場
千王鬥千霸

利舞台・倫敦・影都
大滿五場　真懷德
阿叔有難

普慶・明珠
最後五場未看速看
珍芳達
朝9晚5
明天獻映：狂牛

海運・百樂　H704646　K678091
最後五場未看速看
電視台風雲
兒童不宜
明天獻映：傻佬闖關飛車橋！

華都　12-402109
最後五場
先天性淫婦
明日獻映：死亡七魔塔

新都・快樂　K666146　H773496
最後五場
鐵金剛勇破火箭嶺
正牌占士邦　辛康納利
明天聯映　小樓藏小嬌

大華
狂滿
馬康麥杜華主演

豪華・新大華・華聲　3-617169
最後今天勿錯過
衰到癲
明天獻映　人之欲

美華
今天最後　蜜瓜熟成時

金明
即日五場　古銅簫

紐約・凱聲
今天五場請早
夜鷹

麗華・珍寶　3-206506　3-921958
最後今明兩天　胡越的故事
後天盛大獻映　手指拘出

皇后・皇都・嘉禾
今天獻映　胡越的故事
下期獻映：手指拘出

韓人最爲懷念英軍斧山之役

談古說今，最値得一提的是英軍在韓戰期間扼守斧山以北的二三五高地的英勇事蹟，這是有決定的一個戰役，使盟軍不再向南退却，甚至不必被趕落大海，南韓變爲赤色。最近有一批參加此戰役英軍老兵，曾赴斧山的已改名爲「告羅大打山」的二三五高地，憑弔古戰場。

就是在十三年前的四月廿二日晚上，中共軍乘夜色渡過燕津河，以一次最快的攻擊，佔據南韓的最南部，但被痛擊。到了早餐的時間，英軍告羅士團第一營，已有不少官兵陣亡，但是光榮等候着其他生還着的英勇士兵。再繼續打了三天，這一個好風景的山，已成爲全世界知名以「告羅士打山」，官兵痛擊中共軍的不可想像的勇敢故事，寫入歷史。

生還的官兵這一次重返故地，受到感人的場面的歡迎，一千名南韓士兵也在場致敬，看見這一些英兵，落下了他們昔日在迎擊中共軍時，未掉下的眼淚，並且與韓國的兒童，在山坡上檢拾石子做紀念品。

老兵羅拔米杜頓，當年在此高地使用布蘭式輕機槍射擊，把槍膛也打得爆炸了，因而獲得軍事獎章。他作有感歎地眺望着下面的淚淚溝流，他記起把最後一小片的烟肉夾麵包，扔入河中。

森米沙那時是廿一歲的大兵，他的腿部及眼部受傷，他看見一個中共士兵像餓鬼，拼命地用手挖一個英軍的盛芥辣醬的瓶子，他說：「那個中共士兵的面孔的痛苦，是給人看得清楚的。」

斧山之役場面

施里爾是這個營的衛生兵，他以爲在第二次世界大戰結束之後，又要再打仗了，他被召入伍，在四天的劇戰中，出盡了力救死扶傷，在敵火下救回很多傷兵，榮獲軍事獎章。他曾與下士沙普靈爭執，應該走那一條路板登上山，作最後的扼守。

每一次壞舊的往事，都浮現在這一個山頭，現任此欧英軍總司令的荷克里爵士將軍，當年是廿七歲的陸軍上尉，堅守着這個山，抵擋中共軍的人海戰術，他發出無線電叫一名中尉聽着：「加夫，如果你的彈藥打光了，向共軍投擲石塊」。

英軍告羅士打團第一營，拒絕向不可能立足的戰況下屈服，一直堅守下去，使西方的部隊，停止了一直下去的退却，並爲兩年後盟軍的光華停火，沿着三八綫劃出休戰綫，舖平了道路。

但是沒有陣亡的也被俘，荷克里上尉曾企圖逃亡六次，亦獲頒發一個獎章，他說：「也許我不是一個逃歡的好手」。

在那一個二三五高地的戰役中，告羅士打團的三百名官兵，被包圍在山上，缺乏食物、彈藥及食水，把中共軍的人海戰術擊退了，打到四月廿五日，每一名步兵的槍祇剩五發子彈，每挺輕機祇餘一匣半的子彈，每一支手提機槍祇有半匣子彈，還是繼續打下去。

這一個營的指揮官是占士卡尼中校，後來爲了此役而榮獲維多利亞勳章，他的英勇作戰行動，爲英軍寫下了光榮的一頁。

告羅士打步兵團的成就，不是被富於感情的英國誇大的，美國對這一個營，頒贈一張全營的英勇作戰模範的褒揚狀。內容說：「他們在戰鬥中作光榮的苦撐，保持了英聯邦軍隊的最優良的傳統，反映了官兵及這個國家的英勇」。

這一批前士兵五十人重返舊地，是第一批韓戰英兵的憑弔古戰場，事實他們代表了每一個英軍的番號，當年參加韓戰的英軍，抵抗共黨侵略的部隊不少，今日重臨的老兵，有隸屬皇家工兵隊，阿皆路兵團，塞打蘭高原地兵團，皇家諾福克營及黑鷹兵團，他們是乘航機赴斧山，憑弔這一個戰場的。南韓全國的報紙，報導他們的英勇抗共作戰。

從來沒有一支外國軍隊，被南韓人這麼熱烈及歡欣地迎接的，他們是歡迎一支曾經救他們免於陷入共黨手上的軍隊。其中最熱心的是一間商科學校，四年以來每年必派一批學生，長途跋涉從漢城前赴告羅士打谷，清除山上的蔓草，及保持紀念殉職的英兵的紀念碑的整潔。

這間學校的校長辛英廣解釋說，他們能享受自由，是得力於外國軍隊的擊敗共黨所致的，這一場韓戰由一九五〇年打到一九五三才休戰。如果不紀念告羅士打團的官兵爲他們而捐軀，就對不起英國人了。但是韓國的路綫及守軍，現在幾乎被人遺忘了呢。（漢明）

利用電腦行騙 每年千億美元

電腦被普通使用，亦被濫用，最機密在電腦內，變爲兒戲的東西，電腦不被弄錯了事情，電腦又用作破壞，行騙及作弄與開他人的玩笑。

在美國有一項巨大的電腦糾紛，是涉及一個最高機密的核子實驗室。它的電腦竟被一名賭徒「借用」了，在一名技術員的幫助了，用來求出投注及賭馬的貼士。

但是担任調查的聯邦調查局特務人員，更爲驚訝的是，發現其他的工作人員，在該設在新墨西哥州的五千萬餘的實驗室內，使用電腦來玩電子遊戲，現在的電子遊戲達二百四十七項之多，他所玩的包括星空奇迹記的玩意。

弄得電腦內充滿了笑話及愛情字句，其他二百人濫用電腦，包括組織保齡球隊的表，及按揭的還款計劃。

用電腦行騙現時是在美國每年一千億美元的日益增長的「生意」，因此聯邦調查局人員及警探，在發現破了一間公司的最高電腦秘密，是一個十三歲的少年時，爲之大吃一驚，這麼小的歲數已是天才了，長大了那還了得嗎？

企業公司的執事人，恐怕那是工業間諜，或是數百萬美元的竊賊的所爲，是有特別任務行事的。這個少年祇是打電話接上電腦的工作手法網的號碼，他試用各種不同的密碼，達至把字數破開了，祇是費了數天的時間。

那家公司是全無辦法，祇有把指揮電話，連結在一個假的電腦上。但這不是一件開玩笑的事，他改爲接上一個士敏士公司的電腦系統，注滿了它的記憶層內的四分一資料，約一千萬個項目。

十七歲青年布魯士及一名十六歲的學校朋友，祇是學過教室的電腦課程，就可以把芝加哥城的狄保里大學的整個電腦系統關閉了，修理時間費了三天，而損失的費用是一萬餘。

他們聽說那間大學的電腦是不會停頓下來的，於是就要設法一展身手，看是否能把那個電腦全部關閉。布魯士與他的朋友，不准上學校的電腦課，且要送上少年法庭去接受懲罰。

令人担心的事，是電腦內貯收了很多最機密的資料，而竟是如此容易被小孩子弄開，如果是專門人才，那麼竊取電腦內的工業秘密，更是易如反掌了。

美國調查電腦行騙的專家唐柏架說：「唯一可以保密及完全安全的電腦，是無人會使用的電腦。」可知電腦世界帶來了新憂慮。

在英國，電腦已開始接收最大的寫字樓的工作了，人類的文員工作將受到它的威脅。電腦又作其他的古怪使用。

有一個男子名叫阿爾發，他參加去年的塑膠公務員舞會，許多女公務員吃吃笑，因爲它向電視螢光幕發出俏皮的字句，然後又笑出一個裸體女郎。

這一個大電腦通常祇是在威爾特郡沙爾斯里理越的辦公廳內，担任職員的計發薪金的工作，想了到它可以發出這個令人引以爲憾的裸女。而這個部門的主任卜施爾說：這件事沒有弄壞了電腦系統，祇是幫助了人們認識電腦不是冷酷無情的物件。

日內瓦的一個核子研究站，電腦設法成爲一個人類，它開始對人談話，如果一個人感覺生活太悶的話，它會發出一些問話：「你還在那個地方嗎？」然後再問：「你是否很煩悶」。

幾乎每一個人的答案爲「是的」，它又會繼續作各種的「閒談」，倫敦大學數理學家占姆士威斯博士，利用電腦替他治病，其中電腦約他的一個貼士是：「常要聽專家的話，他們會告訴你，應該做什麼事情，是甚麼原因，那麼你最好就照着去做，對你有益的。」

電腦的用途已擴大到每一角落幾乎有一其了，它把人的工作簡化了許多，但又要不絕對威脅人的飯碗，因爲電腦還是要人去操縱及使用它的。（文倫）

太陽能車？艾倫菲是目前靠養老金過活，他的一架由夾板嵌成車身的汽車，加上三個單輪車輪及一塊平面車頂，並不好看，但他却以此爲傲。

車頂其實是一塊吸收陽光的太陽能板，八十六歲的艾倫相信，他的「怪物」是世界上眞正第一架太陽能汽車。

他說：「其他人亦稱製成太陽能汽車，但他們僅是將太陽能儲於電池內，再用電池推動車輪，我的汽車是直接由太陽能推動。」

艾倫居於吾比，以前是英國鐵路局的電機顧問。

由於世界各地對艾倫的太陽能汽車有興趣，艾倫便說：「我比退休前還忙碌。」

艾倫亦承認他的太陽能汽車亦有缺點：只能在烈日下行車，但他認爲在炎熱國家中仍有可爲。

他說：「我希望富有的阿拉伯人會有興趣。」

除非英國的氣候改變，或是艾倫有驅超雲層的本領，否則，他仍要駕着他的摩里士汽車出街。（壯）

炎夏已至，新款泳裝又出籠

從「巴黎和會」及「五四」談粵人梁士詒國際眼光精闢

提起「巴黎和會」及「五四」運動，不期然的想起當年我粵三水梁士詒的一件故事，顯示此君具有世界眼光之一件故事。

梁士詒當年在北平有「梁財神之稱」。清帝退位，南北和議告成，民國元年二月十五日，參議院開臨時大總統選舉會于南京，袁世凱當選爲中華民國臨時大總統，但都北平，唐紹儀（廣東中山）任國務總理，梁士詒任總統府秘書長。當時梁的名義雖爲秘書長，實則總外交、財政、交通之樞要。

于一九一四年（民國三年）之七月，歐戰爆發，中國在八月六日宣佈局外中立，但梁士詒能縱觀時局，特別向袁世凱建議，第一件、俘付各國賠款，二、把關稅，鹽稅提存在本國銀行，第三件、建議與英國合作，以英國居其名，我則從事于實際，用武力强迫德人交還青島，以杜絕日本呑食的野心。

梁士詒當時更加以說明，謂戰爭之結果，德奧必無以倖勝，我國不協作聯合的行動，對德絕交，宣

可是袁世凱不祇棄而不取，更希望在世界混亂中，以達到其個人帝制的目的，卒未有對德宣戰。

且說在當年，許多人都以爲德國的兵器是天下無敵的，兵學與軍事概都足以使有兵皆强，於是聽到德國的軍事種種有所恐懼。

另外有一種如袁世凱這種人的心理，既然「恐德」，又想利用日本的實力，膨脹自己的實力，提高自己政治的地位，袁世凱是對這

接納，是有原因。

另外一事，招募華工赴歐戰場幫運輸或其他工作。梁士詒是認爲此一事，大可以行之，亦應當行之。不過，中國在此尚未正式參戰，不能公然進行，免招仇視中國的國家所「轟擊」內中係暗示了日本

。梁士詒便不得已用私人組織的名義，這個名義是惠民公司。這公司先在塘沽、青島、浦口等地，甚至香港等處，招募了十多萬華工，用

有販賣人口的涉嫌，作出種種不利的攻訐。

及後，到了民國六年，我國正式對德奧宣戰，同時，政府亦設立「參戰督辦處」以段祺瑞任督辦。

可惜，在這個時期，中國的內爭方興未艾。卒無法派出兵馬赴歐正式參大戰。

後來，將近大戰結束的一個階段，日本深恐于大戰結束的時候，在和平會議的席上，必將對日本不利。日本便先下手爲强，作出種種不利于我的威脅，深至脅使各國公使到時向我國提出參戰不力的恐嚇。

果然，到了戰事結束，和會在巴黎舉行。

我國代表陸徵祥、顧維鈞參與和會。日本代表亦果然亦繼續進行對我種種的破壞，但幸而顧、陸兩代表，力言梁士詒所辦的惠民公司，曾招募大批華工赴歐助戰並負擔任兵工的種種任務，以證明日本的誣害，於是各協商國代表始無異言，結果，我代表在參加和會中，爭

大陸的所謂中國茶

相信每一個炎黃子孫，無論到達世界任何角落，他們都會一致懷念中國菜，能吃到一頓純中國味的中國菜，眞是一件痛快事情；況且中國菜在世界上也是首屈一指的。

筆者曾於去年往大陸的數個省份遊覽，發現大陸上的中國菜水準比不上香港。這裏所指的當然是指一般菜館而言，並非指那些專爲外賓、華僑而設的菜館。而最使筆者感到驚訝的是大陸的飯館十分髒亂，雖然在擠迫方面與香港無太不多，但髒亂方面，却十分驚人。大陸上的菜館的燈光都是昏暗，擺壁髒敗，地面和桌面佈滿油污，而在店內，本地客人要飲汽水及啤酒，均無提供此項服務，倘若客人需要，則要自己跑到街上購買。

另一方面，大陸餐廳內大部分均沒有空氣調節，雖然一些大都市較著名的餐廳雖有冷氣設備，但這只是爲外賓而設，本國人民並無此種優待，唯有進入普通席上，普通席雖有風扇，但因數量太少，那種人多悶熱之感覺眞的是透不過氣來。

一般而言，大陸人民並不像生活在海外的中國人那麼講究飲食環境，他們但求吃得飽，

最使筆者感到傷感的，便是在上海一間大飯店，見到兩名大陸的同胞，他們的衣着十分樸素，充滿一股鄉土氣息，當他們進入飯館時，服務員愛理不理的在聊天，絕沒有一點敬業精神，當然談不上「顧客至上」，後來經過片刻，才有服務員到他們那邊拿菜單，由於這些大陸人民見到對面桌上有些人喝着汽水，他們也表示要數瓶汽水，服務員以嘲諷的語氣說，汽水、啤酒只供應於外賓。

經過個多月時間的遊覽，所發現的便是大陸上的衣、食、住、行，外賓及華僑都獲得特別的優待，爲什麼本國人民並沒有這種優待，古語有謂民以食爲天，連食也受到等級的限制，不禁使人回想起百多年前洋人在中國的橫行。而今天，由於中共媚外政策，洋人在中國時氣

鄉情

本欄公開歡迎投稿 一經刊登 略致薄酬

二千年前的預測

一九八零年代 世界將末日

近數年來談得最多的是「世界末日」，這裡要說的是在約二千年前，已有古人預測一九八〇年代，可能是一個世界災難來臨的日子。除了戰爭的威脅還有其他的因素。

對於前途的預測的生意非常蓬勃，大家都忙着爲前程問休咎，好像這個世界已是沒有了明天似的，一切緊張。世界各國的政府，甚至也担心世界末日臨頂及眞的選擧會發生，去問未來預言家，及現代先知者，使他們其門若市。而作家祖菲莎漢的一本「預測」，更是暢銷書，大家對前程憂心忡忡。

爲什麼人們相信有世界末日，因爲過去有些其他的預測都是應驗的，而現在最新的研究古代的預言，是早有在公元一千一百年左右的。先說的是在公元前六百年，已有一個先知者名叫阿麥吉頓，預測世界末日，不過沒有列出一個正確的來臨日子罷了。

可是法國先知者諾士特拉丹馬斯，對於世界大變化的推測，有一個明確的日期，而且是非常接近我們，他警告可怕的戰爭在本世紀中期之後發生，最可能是一九八六年，也就是距今年約五年。請留意他是一個十六世紀時的預言家。

諾士特拉丹馬斯是一個反基督教份子。他的預測大有把世界造成混亂之勢，因爲他那時已說巴黎及紐約均被毀滅，是某一種强力的武器，把這兩個城市變爲齏粉。當然他預測的時代，核子武器完全沒有眉目。和平非要到下世紀初，不能恢復。

這是未應驗的預測而已，靈驗的眞是一場人類大災難，他準確地測中了兩場世界大戰。及希特拉的興起及瘋狂歐洲大陸，及將來有希核戰，還在四個世紀之前，完全是不可想像的推測。

美國女先知者珍狄克遜，也預測了在本世紀末，將有毀滅世界的戰爭，地球變爲灰燼也并非沒有可能，像上述的那個法國預言家一樣，這一場把世界毀滅的戰爭，是由一個人發動的，看來這一個人已襲世界冶人臨出了，這個人是那一個國家，也無在不言中，因此，許多人認爲可以防範的。

她看出有一個具有極大權力的人物，將成爲一個受人崇敬的人物，受錯誤的引導，而發動了戰爭。還有另一個可能性是，也許有另一個領袖，以爲可以受到美國支持，而發動戰爭，這一個人現在是居住在東方，是一個年青人。

珍狄克遜已見到若干驚人的預測實現，她曾預測甘迺迪總統及他的弟弟羅拔甘迺迪，黑人領袖金博士與印度聖雄甘地被謀殺。

另一個愛爾蘭姆堅是馬拉芝，在一一四八年去世，作出了不少的預測，他寫下了許多教宗的繼位人，又測中了他們的生命的變化，若望保祿一世不能活過兩個月，果然已故教宗是未見到第二個月圓就逝世了。

他以後的預測是祇有兩個教宗，繼任在若望保祿二世之後，再過的日子他沒有作出預測，其他的預測不是個人的，而是可怕的前途。預言家艾加基，預測紐約、洛杉磯及三藩市等重要城市，將被毀滅。近數月來，三藩市地區已有多次的地震發生。

祖菲莎所著的預測一書，綜合了英美的預言家的詳細預測：英女王伊莉莎白二世，將因爲身體有病而遜位，將在三年之內，王儲查爾斯王子將告登基。

到了一九九〇年，一個蘇俄的太空任務的太空船，將被另一個星球的生物所保護，是否另一星球人，并沒有說出來。

一八八七年至一九八七年之間，民航機將是極快的，祇要不夠廿五分鐘，即可以橫渡大西洋，來往英美兩國，蘇俄將會變爲較自由，及比較對西方更爲友好。

過了無而預測不靈驗的有美國威斯康辛州律師愛德華艾爾遜的預測，一九七三年聖誕日，世界將告末日。據說那一天在美國確有很多人上山去避難，但是那個聖誕日過去了，世界無事發生。

佐治拉普預測世界末日的來臨更早，他是一八〇四年抵達美國的，他說上世紀末實該已是世界末日，他又預測基督會重生，人類歡迎他歸來。他活到了九十歲，先去世但世界末日則未到臨。不過，這個世界在許多人看來，是有末日的景象，很多城市出現妖孽，所作所爲完全是不正常的，看來不能不使人相信是世界末日的前奏。（文倫）

神象萬

反右比反左更難

中共實行了數月的清除左傾思想，前後發表重要文字超過百篇，眞正效用如何，未見透露，但在反左尚未結束時，忽然又發起了反右運動。

由於過去鄧小平被「文革派」指爲「右傾翻案主義」，一說到反右，人們很自然會想到鄧小平。因此，中共當權派也一直忌言反右，現在所以不得不發起反右運動，其實有其不得已之處。但反右却比反左更難，因爲左派雖然力量大，根深蒂固，不易拔除，但畢竟是有形組織，尚容易抓到重要分子，進一步可整垮其團體。

右傾是無形的，其情況有類空氣與陽光，到處皆有存在，却又抓不着，摸不到。

照中共當權派的說法，所謂右派分子，大概有兩種類型，一種主張作劇烈改革，表面雖不反對「四項堅持」，但却提出了兩黨制的口號。一種更根本反對共黨統治，公開反對四項原則，主張突破共產主義框框，從制度上作徹底變革。兩種領導人大部是知識分子，很多是近年領導爭取民主運動的知識青年，未有中共人員參加，但是，其所提主張已引起民間廣泛共鳴。

「右派」沒有傳播工具，皆自行印發刊物或文件散發，而且採取一些被共黨認爲非法的行動。去年底，鄧小平在中共中央工作會議講話，提到有些地方用文革方法煽動暴亂，要搞第二次文革。下放知識青年鬧事，「持不同政見者」搞地下組織，發行地下刊物，發表反黨反社會主義言論，散播政治謠言及反動傳單，四人幫殘餘也在活動。鄧小平警告要剷除此類組織，聲言地方如有重大騷動，可以發佈戒嚴令，出動軍隊，壓制反抗。

由鄧小平言論，可知中共已將攻擊箭頭由左轉向右，其說法爲主要難仍是反左，但如不將已出現的反黨、反社會主義的思潮打下去，則對左傾思潮非僅不能作進一步的清算，且會使右傾思潮死灰復燃，並同流合污，干擾並破壞其現行謀求政治安定，經濟調整的政策路綫。

中共進行任何一種運動，皆有其大把道理，但究其實際，想得到的未必作得到。所謂「反左」雖然範圍太廣，但以文革時入黨黨員爲對象，畢竟還有脈胳可尋。而今反右就難以捉摸，如果僅以發行刊物，要求自由民主的青年，如魏京生一輩人爲目標，自然容易對付。但他們代表的是一種思潮，經過各種宣傳方式已深入人心，可以說凡不是左的皆是右派，這就不是極易遽捕一批人能鎮壓下去，而更火上澆油，促使火山早日爆發。

岳騫

昔年今月

狄托病逝・因借不遂殺人

臥病近四個月的南斯拉夫前總統狄托，終於在去年五月四日在北部的盧布利雅那病逝，終年八十七歲。

狄托統治南斯拉夫卅五年，身體一向很好，但自八一年後接受過手術，便出現了多種併發症，包括心臟、肺、消化器官及腎臟等疾病，至去年一月廿日，他在醫院割去左腿，病況似乎好轉，但到了二月中旬却又再度復發，他能夠與死神纏鬥這麼久，已算是一大奇蹟。

狄托原名約瑟・布若茲，原是農家子，在一九二零年加入南斯拉夫共產黨，曾幾度被當時的政府拘禁，到一九三七年成爲黨的總書記。當納粹德國於一九四一年四月入侵南斯拉夫，他便毅然率領舉國的共產黨員展開游擊戰，因而馳名於世。大戰結束後，狄托乃建立社會主義聯邦共和國，並統一了全國。

狄托一向有獨立的思想，所以南斯拉夫雖名爲共產主義國家，但始終沒有成爲蘇聯的附庸，其獨行的表現，乃是他與西方國家發展經濟貿易，並力謀發展雙方的貿易，當美蘇冷戰劇烈之時，狄托乃組織第三世界，以守中立，他又曾拒絕蘇聯要在南斯拉夫建立海軍基地，當年他又公開譴責蘇軍入侵捷克，到了蘇聯侵入阿富汗時，狄托又發表譴責，因此令克里姆林宮大爲震怒。

× × ×

深水埗南昌街在七七年五月二日發生了一宗因借不遂而殺人的兇案，死者是製衣廠的女東主余婦，卅八歲，她的五歲兒子龍握壁也受傷。

案中死者的三女龍麗霞，因此事件影響了她的升中試，幸好教育司署特爲她安排，得以繼續升讀中學。

命案現場是南昌街一七四號五樓，死者與丈夫共同經營住家式製衣工場。

案中被告鄭柏樑，卅八歲，是荃灣一間漂染廠的工人，經常前往上址收取成衣返漂染廠加工。

事發當日，死者之夫返回新蒲崗製衣廠上班，四名女兒亦分別離家上學，祇留下死者，傷者男童及一名十一歲女兒在屋內。

上午十一時左右，死者的女兒見母親站在門口與被告交談，不久即傳出糾纏聲音，她立即跑出戶外觀看，但不見母親及弟弟蹤影，她非常害怕，於是跑落樓下報警。

警方到場後，見死者倒臥在一個房間的地上，頭部受傷流血，該小童亦頭部受傷，死者被送院後不久，因腦部重傷不治。

警方事後展開調查，將被告拘捕，經過審訊後，至七九年一月五日，高院裁定被告謀殺罪名成立。

坐輪椅橫渡美國：佛羅里達州的喬治・賓里（見左圖）及費爾・卡班達（右）信他們將會是首批坐輪椅橫渡美國的人，他們最近在洛杉磯出發，下定決心，要証明人均能擁有一個良好的體格生活。五個月前，他們在紐約的目標是參加紐約市的馬拉松大賽，這是一項競步比賽，由法庭認爲半身殘廢的人不符合參賽的資格。他們今次橫渡全國的壯舉能否實現，且拭目以待。（威）